生活日報

本館設在上海英租界江西路二號　電話四千三百一十一號

中華民國郵政局特准掛號認為新聞紙類

SangHwo JihPao

第一百五十八號

今日三大張售大洋二分六釐

定報價目

項目	半年	全年
本國	四元半	九元
日本	四元半	九元
外洋	十元	念元
郵費在內		

告白刊例

封面自第一二行起碼每一日每行八角第二日起每行五角◉長行告白三行起碼第一日每行三角五分第二日至第七日每行二角第八日以後每一角八分◉短行告白每行字起碼第一日每字五厘第二日至第七日每字三厘第八日以後每字二厘半十字遞加

[illegible]保險[illegible]萬國[illegible]分道[illegible]保險[illegible]外公道賠款異常迅速利息特別宏大章程[illegible]務求社會之適宜俾利則公諸投保人享受開華商保險之創局作吾國實業之先河辦法詳載章程總局設上海香港路六號國內外各埠均陸續開設分局惠顧諸君希隨時移至賜治為荷
川小丁寶銓　李茂之　唐文治　王瑞芳　趙鳳昌　鍾文耀　盧信　彭光譽　孫仲英　易次乾　張平夫
駐局總董　唐紹儀　董事　李經方　伍廷芳　楊[illegible]

惠登本報廣告諸君鑒

自本日起所有本社廣告部發出收單須加蓋鄙人圖記為憑特此佈告　三月廿六日生活日報經理部梁拓凡啟

哀情小說 血淚碑出版

血淚碑一戲為上海舞臺中最有價值最著名之哀情新劇海內顧曲家無不嘆為觀止惜無如舊劇中之缺點其書者以為之說明且分標排演觀者每有見首不見尾之憾即或得窺全豹而無詳細之指點亦不能頭頭是道本社因請小說名家愛樓先生演成是編其中情節較演劇更為曲折周到若一展閱恍如身入舞臺縱觀全劇矣故無論愛觀劇者愛閱小說者均不可不購覽也特加新劇名家化妝銅版

小像一厚冊　本定價洋四角

分售處　棋盤街中華圖書館　掃葉山房　文明書局　鴻文書局　四馬路廣益書局　海左書局

總售處　民國第一圖書局　○外埠各省及各大書局均有出售

陰曆三月底出版

文官考試利器　法官考試利器　先售預約券

自文法官考試法公布以後熱心用世諸君咸宜及銓而試雖學有素有參考之書不可不備本館特請法政專家編輯是書凡考試法所規定各種學科顯有較別家出版之考試用書尤為完善凡分門別類檢查極易諸君攜此入場可謂日無難題取青紫如拾芥他日君為國家建功立業名震寰宇本館亦與有榮也書現因考試期迫本館日夜趕印以供諸君要用者凡洋裝袖珍本三十冊定價六元購預約券者祇須三元准陰歷三月底出版尤便利者在本館攜券後可以向北京鴻文書局憑券取書以助諸君場前之預備書印無多購請從速

◉特約總發行所◉上海棋盤街中華圖書館

本書內容

法律　憲法　刑律　法院編制法　商律　民事訴訟律　刑事訴訟律　民律　各項現行法規

命令　大總統令　現行各部令

國際條約

地方行政　行政法總論　行政法各論

各種公牘式　文牘　判牘　批牘

論文　政治　軍備　法制　邊事　外交　財政　教育　實業

中華圖書館　上海棋盤街　文學社啟

海門江東報出版展期廣告

本報原定四月一日出版因印刷部事務尚未就緒是以展期一俟機器運到即行出版先此通告

中華女子公學新招學生廣告

本校為改良家庭推廣女學起見特設女子師範科師範豫科共五年畢業附設高等小學初等小學課目悉照部章教員皆有經驗校舍高宏尤便寄宿開學在即各科定額六十名額滿不收如欲知詳細章程者可來本校取閱外埠函索請附二分郵票一紙當即照寄此佈

法租界寶昌路三百〇六號中華女子公學啟

近世內科全書

最新而有特效此書之原本為日本橋本節齋所著綜諸大家之精

所上海派克路昌壽里斜對過十八號半齋學書局　分售處上海

無錫丁福保譯述共十有一章第一章血行器疾患第二章呼吸器疾患第三章消化器疾患第四章泌尿器疾患第五章生殖器疾患第六章運動器疾患第七章全身傳染病第八章血液及脾臟疾患第九章新陳代謝疾患第十章神經系統疾患第十一章中毒篇後附配合禁忌藥用量名目比較表藥物極量表全書約有二十七萬言學者驟涉其籓無涯涘經年累月不能卒讀爰稱韓昌黎提要鉤玄之法選擇書中吾國最多之疾病一百十六種在目錄上附刊一黑色之圓點如之□為標記學者宜先將有標記者依次研究先已得其大綱至處方則共計一千零四十方論積千百人之經驗集其大成蔚為巨觀內科學書中當以此書為第一每部大洋四元總發行

棋盤街文明書局商務印書館河南路中華書局　寄售處各埠文明書局商務印書館中華書局

商業之良顧問

中華實業界　第三期出版

每冊零售價洋一角　預定全年十二冊一元

中華書局

總發行所上海拋球場

本誌採輯各項方法務切實用為各界所稱許行銷之廣逐期增多第三期現已出版卷首插世界商標一覽為檢查所必需論股份公司之利弊切中今日社會受病之源廣告法之研究可助營業之發達工資計算法為經理工場者所應知商業與信用閱之可不陷於失敗商店建築法於吸引顧客極有關係均為本期特色他如滿洲大豆之輸出狀況及栽培方法英國最良之餅乾廠續前期實業界之修養小資本經營之化學工業尤為工商界所不可不知此外附錄插畫精美異常全書百四十餘頁

近世史乘大觀　清外史出版

有清傳國二百三十年內政外交動關世變史家紀錄彪炳於前如皇朝三通列朝典章先正事略揭資哲學武紀書詳軍事東華錄體法編年然或本官書或為短紀編而不全略而多漏史材缺乏學者病之候官古薑后人薑齋先生博涉群書潛心掌故出其聞見為一編仿古人史外之例定名曰清外史其於清初穢得清季外患搜採宏富筆削森嚴足補官書短紀之遺允推野乘之冠以視清秘史滿夷猾夏記等書詳略有間而信實可徵是誠史界之鴻篇方今之傑作也洋裝一巨冊定價大洋八角發行天津北京保定直隸書局北京鴻文齋啟強書局蘇州振新書社廣東文盛書莊漢口善成記江西信義書局上海總發行所法界二洋涇橋人和里五洲書局新聞青島路九號朝記書莊

上海棋盤街掃葉山房中華圖書館四馬路國華書局及各省大書莊皆有分售

[illegible]國際[illegible]即陰歷十二月三十日已經出版　本外埠業已截止預約

研究國際法學者均不可不備

照定價發售定價二元六角書印無多購請從速

總代理處　上海四馬路東首科學會隔壁永康里　藜光社

夏瑞芳先生追悼會

啟者商務印書館總經理夏瑞芳先生不幸於民國三年一月十日遇害竊思夏君生前所創事業於我國工商及教育前途影響絕鉅驟遭慘變哀痛實深茲擇於本年五月九日（陰歷四月十五日）午後二時在上海靜安寺路味蒓園開追悼會凡我政學商界同人與夏君有雅故者屆期敬請蒞臨再夏君夫人深明大義擬將一切賻儀集合成數建設學校永留紀念同人如贊成斯舉致送賻儀者并請送交上海棋盤街商務印書館總發行所張廷桂君代收是荷

發起人

伍廷芳　鄭孝胥　周金箴　貝仁元　朱葆三　葉鴻英　蘇本炎　沈敦和　楊信之　朱銀江　張雲書　蔣炳章　錢允利

沈鏞　顧履桂　俞復　張樂君　薩鎮冰　鍾觀光　于蘭坪　孟森　于湘春　王培蓀　蘇本銚　賈豐臻　聞蘭亭

汪德淵　程承澤　[illegible]光融　秦毓鈞　吳前福　汪彭年　汪龍標　金詠榴　王永甲　龔傑　張葆元　包公毅　項鍾華　公

陳玉麟　葉明德　葉景葵　陳錫鏞　[illegible]　沈福祜　湯一鶚　烏順甫　方新建　鮑鳴鳳　狄葆賢

唐駝　何天柱　陸費逵　沈成忠　[illegible]　印有模　張元濟　高鳳池　鮑咸昌　高鳳謙

陶保霖　鄺富灼　張桂華　蔣維喬　江爾鍔　莊[illegible]　李宜龔　龔伯瑛　徐銑　杜亞泉　汪詒年　張國傑　啟

包誠　陳篤義　鮑咸亨　鍾琪　顧憲成　包文[illegible]　璧　沈琬[illegible]　俞誠炎　樊仲煦　甘永龍　何劍生

丁榮棠　吳炳銓　倪[illegible]　朱變鈞　許[illegible]　周澤[illegible]　[illegible]叔　沈[illegible]生　高鳳岡　倪蘭芳　朱光華　李守仁

三集清史演義出版

鴉[illegible]君特著　[illegible]上海望平街神州日報館　四馬路時務書局　預約經售處

[illegible]再版　初一日出版　女界[illegible]流史（二冊）　女嫖客（二冊）　大聲圖書局啟

再版閒中話

舟車必攜　消遣時良品

是書載捧腹詩[illegible]中外名人軼事勝景艷跡為他野史所未見共五百餘則歐美衛生法云一日[illegible]大笑數次身必康寧舟車往還每苦煩雜觀乎是書樂境自生不[illegible]衛生焉再版已出書[illegible]有欲購從速　定價六角

法蘭西紙幣禍史（中國財政之殷鑒）

是書為美博士[illegible]氏之原著而[illegible]學美國哈佛大學碩士吳江鄭之蕃君所編譯書中詳述法政府濫發紙幣後之種種禍害詞危義顯能令閱者動魄驚心我國當財政紊亂之時代得此洵堪借鑑實為政商學各界不可不亟備之書裝製精雅每冊定價大洋六角有心理財學者幸以先睹為快焉

◉總發行所上海四馬路中市國華書局　分售處各省大書局

有經世之志者注意

民國經世文編

自賀耦齡氏有經世文編之輯後毘陵盛氏順德麥氏均有續刊民國成立人材蔚出尚矣以來海內名著美不勝收本局不諸家之例及將海內名家之鴻著關於目前救國之大計及將來富強之基礎無不搜羅具備內分◉財政◉軍政◉教育◉實業◉交通◉宗教◉道德◉政治◉法律◉內政◉外交◉[illegible]門都三百餘萬言有志經世之術者盍手此一編以為先導乎全書分訂四十冊定價八元預定僅收四元陰歷四月底出版另刊樣本一冊函索即寄

經理處上海法界二洋涇橋人和里五洲書局　寄售處上海棋盤街◉文瑞樓書局◉會文堂書局◉國華書局◉中華圖書館◉廣益書局◉科學書局◉掃葉山房◉新學會社◉北京直隸局◉各省大書書坊

本書所採著者之姓氏

王[illegible]　伍廷芳　吳貫因　吳鼎昌　[illegible]宏業　[illegible]　林長民　[illegible]　孟森　范源濂　胡棟朝　康有為　梁啟超　梁啟勳　張[illegible]　張東蓀　等數百餘家

[illegible]　葉景葵　湯明水　景學鈐　黃遠庸　黃炎培　賈士毅　楊[illegible]　熊希齡　蔡元培　黎元洪　藍公武　譚延闓　嚴復　籍忠寅

尋丫賞格

舊歷二月二十一日下午三點五十五分由蘇至申車有常熟白茆陸姓婦人年約三十五六歲面圓露齒身裁中常小腳身穿黑色衣服走失無踪如有仁人君子知風報信因而查獲者賞洋一百元將該婦女送還處者謝洋二百元儲款以待決不食言此告　上海法界巨籟達路二百六十三號馮宅　蘇州齊門內曹胡徐巷九十三號龔宅

西醫張錦林

（甲）科目　內科　外科　眼科　皮膚病科　婦人科　耳鼻咽喉科　花柳病科　（乙）時間　門診每日午前九時至十二時出診每日午後三時起　（丙）診金　門診一元（不取號金）出診四元（號金四角不取車費）　（丁）藥費　每份二角貴重藥不在此例力薄者送診藥資酌取　診察處設北河南路七號洋房

病家注意

林君衡甫孟河費繩甫之高足也江蘇師範畢業後逃儒歸醫行道以來已逾六載無論傷寒時疫癥隔風癆一經診治無不出險履夷就診者皆頌揚其神效先生撫念時艱診金極儉同人因其偏處城隅究難普及特此介紹以便週知　廣上海城內城隍廟西大街門診四角出診一元　葉小鳳　姜紅雪　陳倦鶴　周人菊　潘子英　謹啟

華醫何懋甫先生

先生告辭上海醫院及上海禁烟局二職因於每日上午九點半至十二點在南市業盛里四號內門診下午二點至四點半在北市英大馬路泥城橋東首新民照相館內門診餘時出診俾抱恙者各就所近焉特啟

上海于啟泰德記綴號遷移廣告

本號向設寶善街榮吉里今於舊歷二月十八日遷至天津路怡安里內照常交易凡蒙賜顧請移玉該處為幸

評論

◎支那與列強 （續）譯大阪朝日新聞 （詠黃）

▲借欵及利權

▲湖北之新煤山（德國）

漢某西報所載距漢口上流約三百八十中里之處有良質之無烟煤田千九百〇八年某支那人曾從事採掘近聞已於巴達恩希諾商會該商會聘德國技師開始經營其煤礦原約以三尺每日產額約七八百噸煤質適於室內之用近該商會有自礦地建築輕便鐵道達於漢口更以船運出之計畫

▲熱河重油鑛（美國）

美國美孚公司於熱河附近發見重油礦近欲獲其採掘權已提出與支那政府交涉云

▲山東金嶺金鑛（德國）

山東省膠州府屬金嶺鎮各大森德人之注意頃德商某試採掘金嶺之礦區結果甚爲有望然山東條約所限不能直接獲其採掘權乃由駐北京德國公使與外交孫總長交涉約與支那共同經營支那政府已委張景甫與德商直接交涉

▲牛金山金鑛（德國）

山東省登州府寧海州之牛金山亦產金礦英國技師某曾實地調查確定其有望請求採掘曾被拒絕此次德人某改由北京交涉

▲內蒙石綿鑛（德國）

喀喇沁東旗札薩克多羅郡王熙凌阿以該旗所屬之青石嶺瓦房溝六家子等山脈一帶富於石綿已從事開採嗣因資本缺乏乃與北京德商德勝洋行主人哈尼巴爾訂結契約由該行主人出資採掘已呈請蒙藏事務局認可近待熱河都統及農商部之調查方可決定

▲支那鑛山與日本

支那土地之面積既已廣漠而礦物之含量復極豐富革命以來支那人之礦山熱俄然勃興即以湖南一省觀之自民國元年以降至本年二月經由該省礦務局及實業司允許採掘者達九十一區以上則未許可及其他各省者其數當益多矣英美德俄諸國復利用此時機巧與支那人交接表面用共同經營之虛名實際陰握其權利競爭之狀已現端倪試舉一例如英國福公司由天津英國總領事介紹由支那官吏處得五十一張內地旅行通行證派遣五十一名專門技師於直隸湖南山西湖北等處調查礦山適支那政府之礦業政策採開放主義吸收外資或主張內外合辦以從事礦山之採掘則今後列國當接續奪得礦山採掘之利權矣返視我日本尚未得染一指是不能不切望我國民之奮勵也

（我國民聞之其亦知所奮勵勿中彼日人之言而落列國後也）（未完）

要件

◎呈報權擬定度量衡制度並條例

國務總理熊希齡 農商總長張謇 呈大總統報明擬定度量衡制度大綱請鑒核示遵文並批

竊呈報事查改革度量衡一事發端於前清季年由前農工商部博考古今中外之制議定以營造尺爲度之標準漕斛爲量之標準庫平爲衡之標準當時承歷代兵燹之後部庫祕器蕩然無存乃取前倉場衙門所存康熙年間之鐵斗與律呂正義之尺圖互相印證因得一營造尺等于萬國度量衡通制三十二新分之比較祇以[illegible]時無多實效未覩前工商部總綰籌備在萬經年其間主張直接採用萬國通制節經擬具說明書經國務會議通過提交前臨時參議院核議迄於國會成立並未議決一面派員前赴東西洋各國調查推行製造檢定事項各在案農商部成立以來赴外調查專員陸續回國復經審督飭各員反覆討論僉以茲事體大不厭求詳外之須明世界日新之學說內之須審本國習慣之民情 不顧民情則農田市物價格之競必擾及相安之生計不參學說則地球經緯準衡之用無以希進化之大同論者謂伊古以來黃鐘之律不足徵太谷之黍不足憑似也然以爲規隨法德可以後起襲大陸派之尊者則何辭於美棄絕漢唐可以強制演文明國之式又何解於英彼亦有人胡審不者是宜有通變化裁之術庶瀝收革當亡悔之功茲將擬定大綱先行呈報一當保存舊制之一種以萬國度量衡通制爲折合之標準也 舊制種類極爲繁多顧此失彼時虞不及大抵承多年所習用未經法定其經國家法律及國際條約所規定者厥惟營造尺庫平與關尺關平二種關尺關平雖亦制有定式存放海關然折合之數不能密合與前農工商部所定營造庫平相較亦不能符此在舊制已紊之時海禁初開之會取便核算原屬權宜營造庫平既經纂入官書官氏共守而各國所希冀於我者亦祇求我之畫一並非強以從同現當修改商約之時正可由我提議改正關尺關平合於營造尺庫平之數加以原器已成取用較便當此過渡時代自應按照舊有名稱明白釐定先求畫一其折合之數亦即按照前農工商部所定與萬國度量衡通制確定比較庶歸簡易 一當併採萬國度量衡通制爲法定之制度也 此制創始於法國而德意與瑞各國繼之其以本國舊制並用者英美俄日諸國近數十年各國政府組織萬國度量衡公會常川設局董理其事前農工商部定制之時曾由該會代制原器條陳辦法吾國學校工廠郵政鐵路軍隊及一切科學事業多有習用此制者即關尺關平亦曾有確定之比較現在釐定法規自當以通制與舊制相輔而行庶數年後風氣大開科學日進改從通制推行自易蓋此制所長在量衡俱由度出俱以十進視我之量衡出於度而計算得數奇零複雜爲更精整也擬一併規定由主管官署按照事務性質分別指定行用以上各節俱經詳細研究平實可行如蒙允准即當先行編定度量衡條例呈請公布所有農商部擬定度量衡制度緣由理合呈報

大總統鑒核批示祇遵謹呈

（批）據呈已悉應准照辦即由該部迅將編定度量衡條例呈核公布此批

中華民國三年二月六日

◎國貨外銷類編 （續）

二紫砂陶器

（甲）小花瓶 可銷行

（乙）茶杯 內須塗白磁外加柄又須刻字與花每杯須有一碟同樣有十二件再加方式圓式等精細之茶壺糖壺及牛奶壺各一件合成一副此爲美國日用之品且此種陶器又爲美人所未見而未有能製造者故可爲永久之暢銷品更有最小之茶壺如廣東吃工夫茶所用者尤便行銷此次赴賽之品可以華英文合鐫紀念字樣則購者必多

三景泰藍器

（甲）花瓶 須有烏木瓶座西人用作陳設件

（乙）零件 如餐巾之圈如烟匣如小件玩物均可暢銷

麻類織料

麻之織料及植物纖維質

（一）麻織品 汕頭一帶所產之細麻織手巾桌毯之類均可暢銷

（二）葛 廣東潮屬揭陽縣向產夏布近有人設廠仿造東洋各種棉布其所織花夏布曾得優獎鮮錫縣亦有織花黃草夏布此等新發明之麻織布異日必能暢銷於中外

動物纖維質之織料

氈類

羊毛氈 吳縣唯亭鎮之產品此件爲外人年購數千條其特色在能於製成門簾後兩傍不濕風吹不動非機器所能織故外人喜購之謂之蘇州門簾

絲及絲之織料

生絲熟絲紡成絲

絲 吾國之絲名播全球由來久矣蓋吾國爲世界育蠶國之鼻祖自古相傳農桑並重習俗所成故能迄今弗衰絲質精美各國爭購且他國產絲之額亦終不能與我國爭也據民國元年海關報告吾國各種絲類之輸出額計共値銀六千五百餘萬兩爲數之鉅亦可忻已惟生貨去而熟貨來猶不免引爲缺憾耳

純絲之綿或碎絲或內和金銀羊毛棉線之織料

（一）山東綢綢 五年前風行法國其用處最緊者以供女子之夏衣次則男子之夏衣門面以新尺（即審定制每尺約合吾國市用尺二尺七寸）一尺二寸爲最合宜質宜堅厚

銷法有二（甲）如巴黎之各大舖託在華坐庄（立興洋行等經理）代購現貨現買此之爲定貨故每批之貨爲數甚大坐庄照發票開價百分取五以爲酬金運費關稅由買主自理（乙）則專爲販賣者之組織先於在華坐庄隨時以最廉之價收下彙寄馬賽海口或巴黎稅關貨棧寄存關上或在關中之貨棧內專租一室以存之或即存於貨房中在關上申明作暫時路過貨品寄置於貨棧然後綢商向各外埠兜售既得主顧則以應銷之定數向關上說明納稅取出方得自由發寄此項納稅仍得援最輕稅則（每新擔納三百七十五佛）惟略添貨棧寄存之小費耳

市面 此項綢貨無論爲定貨爲非定貨而銷出時則自陽歷十一月至二月爲大宗因此時銷出方可備夏日之需

改良 法之里昂設有一專廠購吾國煙台野蠶絲改用茄禘織機Mitier Jacquard而自織之其出貨較吾國之手工織者爲速而成本又輕織法勻淨更復美觀且生絲進口無稅故此競爭頗有害於山東綢業今欲圖補救莫如由華商直接運銷而其價須比在本國所售者不再加多更須酌減欲使吾綢成本減輕惟有集大資本創立一國貨外銷工廠選購鐵造織機於瑞士或義或法設之於山東產煤之區或利用水力就近收買原料爲勢甚便況烟台已有新法之繅絲所倘能互相聯合組織一廠則成本減輕出品精良自不患無銷路也

（二）薄綢及板綾 吾國浙江等處均產此品而太湖一帶業此者尤衆今此二項絲貨在法國商場流行者皆來自日本我所消薄綢之門面自新尺之六寸至一尺八寸爲度其狹門面者不盡本色以供婦女裏短衫及貼身長衫之用其批發之價每新尺自一佛至一佛五十生闊者則售於造窗帘廠者爲多至其板綾較之吾國者爲柔和而色澤鮮明專供女短衫女帽裏子之用其門面悉爲六新寸此二項綢貨每年銷於法國者約有一二·二五八·八七四佛之數則其銷於他國者亦可想而知考其成功之原因則利用茄禘式織機爲之也

（包裝）日本綢貨之包裝非常得法每疋用洋紙包裹且不用有色之紙以免受潮沾污每箱外部之角附訂新半寸長之木匣內置綢樣數小方以備關上查驗其營業之用心至可驚嘆

（改良）中國此項綢貨如秀水盛澤等處所出者若價格少廉本易廣銷惜花樣太少苟能力圖改良機織使出貨迅速且每季必自出心裁於中國舊有花樣中隨時更變參用各國通行之色澤用上等之染色令遇光遇水而不退色可謝風行於全球蓋外人每季必更易花色以爲時裝隨季變換新花尤易銷售而獲利

（地點）此項工業宜設於太湖之濱蓋太湖之水不含石灰質法國織綢工廠設於里昂一帶取里昂何納江源於瑞士來茫湖之水也義大利綢廠之設於瓜摩全賴瓜摩湖之清水也瑞士綢廠之設於蘇里克城取其水之源於酒當湖之清水也德之綢廠設於愛而白反而特城取萊因江水之清也此稱之水皆澄清而現綠色者非如長江黃河等水之泥沙夾雜而莫辨者也

（三）綢帕 吾國綢帕與日本銷歐者毫無分別在日本之售於法市小號者每匣十二塊批價十二佛郎關稅運費一切在內店家零售每塊自二佛至三佛大號者批價十八至二十佛零售自四佛至五佛而吾國盛澤來者其價小號者每打六元大號八圓四角加以出國出口稅及到法進口稅每打批價已倍於日本此銷路之所以阻碍也若日本之以綢帕銷歐市者爲數極鉅每打裝成一匣匣以光潔紙板成之匣面以麥紫爲地加以貼絨之日女或印成之日女以表明日本之來路吾國每打裝成一匣而以彩色洋紙糊之既不壯觀且毫無表示東方物之意思已覺相形見絀今苟能平其價而廣銷之已可幾利若更改良機織月輕成本何難與日本相競惟顏色尙白四邊須抽絲至所裝匣面似可以舊日通草貼花法而變通之或附以五色國旗以表彰中華民國之產品當亦有利可圖也

（四）核桃縐 中國核桃縐本合於西人之用然近日彼已仿造質地輕薄門面闊大爲女人衣裙之佳料而中國綢匹之所以不能暢銷者可對鏡而悟也湖縐盛紡等若設法織薄門面加闊當可暢銷若蘇緞杭寧亦宜改良

（五）黑色素緞 近年美國婦女社會忽盛行一種黑緞服製以純絲黑光緞面以闊四寸許之白花紗穗邊緣其領及襟袖邊直垂絡以爲飾向例美國大城市各衣服行每年會議特請婦女百數十人穿時樣衣服概帽往會堂翱行步由衆品評擇其最優勝者爲衣飾模範各衣服店又將各種衣服被諸蠟塑婦女肖像排列商店玻璃窗間此黑緞亦其時尙衣裝之一種也黑色光緞既爲西婦女所尙風氣日開銷售日廣然美國商場上我國除山東黃灰絲綢外少見發賣各種綢緞者以我國衣服主張恆久綢緞須厚價高西婦衣服年年求新須料薄價廉乃易銷售耳

未完

小說

◎骸石緣 （五十） （[illegible]著）（[illegible]）

上卷

第六章 窺室

時樂夫特君已先返見余等將入闥知余父遺軀已至卽啓廳戶爲余母先容徐導衆登堂同時余卽見余母白衣冠出迎啞次淚痕斑然不語亦不笑旋卽疾趨屍前緊握余父之冰手以其櫻口吻之數四繼由手及面部畢遂大笑狂呼不止而暈絕於屍側吁把別殷殷深盼事蕆功竟充纏榮返乃昔日判語今成永訣忍爾上蒼負余父母深矣

第七章 檢箱

余母本以憂鬱致狂神經大創今遽目擊余父遺軀哀慟之餘病益增劇時余父後事幸有樂夫特君代爲料理其人與余儕誼屬至戚且夙承余父囑以家務故事事倚能措置裕如余以母垂危遂依樂囑伴之帷帳沈垂鼠鳴四隙念父死之慘不禁潸然注思母病之殆則又心碎欲裂淚流不止諺稱人遭大故愴痛之極每以肝腸寸斷相喻此情此景以余當日之況擬之實有過之而無不及矣余時起視余母見其顏色憔悴唇呈慘白之色口欲啟而無力手頻舉而輒墜瞪目注余類告予以冥境之匪遙不竟心旌如冰爲之氣結精傷黯然淚下（未完）

花露 註册
大號每瓶銀四角 二號每瓶銀二角半
玫瑰
此露香潤而不燥專治男女肌膚 足爆拆或男子剃鬚後面皮粗損一用此露自然 時用之可保顏色免爲烈曝所侵當皮熱汗發之際
批發
總發行 南京 上海 英界
四千〇六十九
各洋廣貨

中國雙妹老牌 水粉 商標
三號每瓶銀一角半
四號每瓶銀一角

專電

○段祺瑞果如昨電豫料已於今日抵京下車後即赴陸軍部段此次回京之速全由皖派與粵派爭競梁士詒使周自齊接近陸軍有力人物之計畫已全失敗

○新約法條文起草甚速聞下星期四即可提出大會公決

○張總長已呈准總統出京調查淮河水利農商部將另派人署理

○京中頗傳梁士詒將免秘書長之職似不甚確惟約法會議議決設置國務卿後梁派必漸失勢

○政府要求五國團仿第一次大借欵辦法於未成立前每月墊付五百萬聞銀團須開會討論審察中國大局再爲決定

○第一屆及第知事仿前清科塲團拜例定六號假下斜街畿輔先哲祠開筵演戲恭請內務總長與各主試委員並備擬刊同榜錄云

○梁敦彥有赴美充借欵委員消息

○農商部派農林司長陶昌善赴東三省調查森林事宜

○第二次知事試驗定二十八日舉行內務部擬將口試一場提前在甄錄試之次

○教育次長董鴻禕辭職未准已照常視事

○平政院編制除平政長及評事各官外尙有肅政廳肅政使略如前清都察院有彈劾官吏權 二日北京電

○實業司楊廷琛赴申會同某工程師調估日輝織呢廠機器不動產等以重公欵

○寗垣米業代表張紹禹等呈請提前發給賠欵

○公濟公典經理王家槐向省公署具領第一批公欵六萬元已擇定珠寶廊地點納稅開辦

○商人沈惟耀到省呈請推廣上海南市棉花驗水局範圍酌添驗水局四處年需經費約二萬兩省公署昨日會議准徐海水利 二日南京電

特約路透電

○印鑄局所負美國紙幣印刷公司之巨欵無力償還局中每月開支甚巨該公司現願接管局務租用一切機器添置應需各物以代政府印刷公債券紙幣郵票印花其辦法悉照該公司與坎拿大政府所訂之合同聞此項欵判進行頗爲順手預料不日可以議決則政府每年節縻費不少云

○張謇呈請袁總統准其出京調查淮河現狀張出京後將以章宗祥長農商

○袁總統致書約法會議議將優待清室條件加入修正之約法內袁之此書不啻請於約法之內重行承認此項條件也

○段祺瑞今日下午五點三十分鐘由開封抵京即赴陸軍部沿途憲兵警察嚴加守衛段之回京大約因豫省不必由其鎮守之故或謂因梁士詒粵黨與陸軍黨爭權之故其說尤爲近是

○安徽鳳陽府附近之定遠縣遭匪焚掠大約死者頗衆京中尙未得悉詳情

○預料新約法草稿將於四月九日擬定

○巴拿馬博覽會勸導員(曾告路透北京訪事謂此次由滬赴北一路如寗津等處皆蒙歡迎殊深銘感)周自齊已允撥洋一百萬元充賽會費(中國委員黃君定四月十日啓程勸導員請中國派兵一隊赴舊金山大蒙贊許)

○英文北京日報載稱開政府對於津警廳長楊以德之舉動殊不滿意將易他員 二日北京電

○當道已派兵開往邊界防堵白匪竄入川省近駐萬縣之秦軍現亦移駐邊界防匪 一日成都電

譯電

○平陽府電 據西安府電稱大局頗有進步兵隊已退 譯字林西報

○北京電 陝督電稱司令部已移駐藍田在西安之西南相距約三十基羅邁當此數日內當與白狼決勝負

○北京電 陸軍總長段祺瑞海軍總長劉冠雄本月十號均可到京逆料現在內閣制行將廢去當照約法會議少數贊成通過之制度即日實行

○北京電 國權報稱五國銀行團告政府稱該等行將討論如何扶助中國政府

○北京電 縣知事第二次考試將於本月二十八號舉行凡前清舉人及曾作官二年者亦得投考

○柏林電 普魯士亨利親王偕其夫人在比諾阿利司大受歡迎現已起程赴基爾矣

○柏林電 羅馬尼亞報紙力稱將繼續自由施行其政策即加羅親王聘訂俄皇公主之後亦不改變方針

○柏林電 塞爾濱首相巴雪克宣稱塞國除門的尼哥及羅馬尼亞外尙有別國爲後盾足以反對土耳其及貝爾加之思破壞和局阿爾伯尼之獨立塞爾濱並不滿意故必須預備兵隊

○倫敦電 英國國會自前日騷動之後現停止休息政府力思調和保守黨首相愛司葵斯以陸軍大臣之名義通令將軍隊詳加調查 以上譯德文報

○倫敦電 英國上年入欵共一萬九千七百四十九萬三千磅其入欵總數爲一萬九千八百二十四萬三千磅計有盈餘七十五萬磅惟財政大臣勞逸特而九百四十萬磅之加欵以補足一千九百十四年至十五年之費用

○巴黎電 法國國會已將預算案議定兼入欵稅在內計尙不足八百四十萬磅將籌短期公債票以補之

○華盛頓電 取消美國海濱船艘免付巴拿瑪運河稅率之議案美國代議院中已通過計贊成者二百四十八票反對者一百六十二票 以上譯路透電

命令

▲三月三十一日大總統令 茲制定平政院編制令公布之此令

▲茲制定民業鐵路條例公布之此令

▲茲制定礦業條例施行細則公布之此令

▲茲制定權量條例公布之此令

▲任命汪大燮爲平政院院長此令

▲陳樹藩給予三等文虎章此令

▲據直隸民政長兼署都督朱家寶電稱接家電丁父憂應刻日奔喪回籍懇即派員接替等情本應准予回籍俾遂孝思惟現在國家多故金革毋避禮有明文近代名賢如曾國藩胡林翼李鴻章皆以墨絰從職功業闓然務望勉抑哀思取型先哲移孝作忠勤服國務俟大局奠定再歸安窀穸上安親心切勿過爲拘泥也此令

▲昨據直隸民政長兼署都督朱家寶電請刻日奔喪回籍懇派員接替當以國家大故飭令抑哀服務移孝作忠旋據電稱悲痛塡膺五中摧裂所有都督暨行政公署日行公事已委參謀長內務司長分別代行仍請刻日奔喪回籍等語情詞迫切具見仁人孝子之用心惟直隸接近京師一切行政胥關重要朱家寶到任未久設施初有頭緒秩序賴以維持深維緩急輕重之宜公義私情自須兼顧朱家寶著給假一個月在署持服直隸民政長著吳𤊹護理遇有地方重大事件商承朱家寶辦理仍俟大局奠定歸安窀穸俾遂孝思此令

▲署陝西民政長高增爵呈請辭職高增爵准免本官此令

▲任命宋聯奎署陝西民政長此令

▲任命吳𤊹爲直隸內務司長即赴本任此令

▲任命趙鍾奇爲雲南陸軍第一師第一旅旅長 韓鳳樓爲雲南陸軍第二師第三旅旅長此令

▲屈永秋王文藻授爲陸軍軍醫監此令

▲兼代陸軍總長周自齊呈請授徐英揚爲陸軍一等軍醫正謝黎貴爲陸軍二等軍醫正應照准此令

▲前據護甘肅民政長張炳華以朔方觀察使陳必淮人地不宜呈准免官嗣聞陳必淮在甘居官事蹟與原呈頗有未符飭交接任甘肅民政長張廣建查覆去後茲據覆稱該員陳必淮循良之頌異口同聲朔方民情愛戴請仍留朔方觀察使本任免予更動並稱推究免官緣由皆因車玉衡運動留署海東觀察使前護督勉從其請現任羅經權又未便設法撤換遂呈請撤換陳必淮以羅經權往署等語此案與前呈劾失實業已顯然陳必淮應仍任爲甘肅朔方觀察使其現署是缺之羅經權著即飭回海東觀察使本任現署海東觀察使車玉衡應即撤去署任另候核辦張炳華應交文官高等懲戒委員會分別嚴議懲處並由該民政長將此案運動事實呈院核交併案懲辦以儆官邪至整飭吏治迭頒明令以後各省舉劾屬僚務當秉懷持平一秉大公毋得稍涉欺朦致干察究此令

▲內務總長朱啓鈐呈請兼護甘肅民政長張炳華轉飭省城警察廳長楊內榮呈請[illegible]爲科長應照准此令

公電

○交通部關於招商局事之布告 上海輪船招商局於二月二十日在滬開特別大會先經本部電令楊觀察使到會監督並飭詳報會場情形嗣據電稱此次開會擬分設航業產業兩公司塡換新式股票二種計航業項下塡發招商輪船招商局有限公司股票又無關航業項下塡製新股票四百萬元每舊股股票八百萬兩每股執舊票一百兩者換給新票二百兩此項股票名曰商辦一百兩者加給新票一百元此項股票名曰積餘各埠產業有限公司股票等語查該公司章程第六節內載本局產業如有售變買換等事必須禀部核准方能辦理歷經遵行在案茲據該局所擬變更股本分析公司辦法此事關係至爲重要現在該局財產實存若干所估價值是否正確對外方面有無應還債務以一公司資本所經營之財產析而爲二是否適當均應詳細調查以昭妥慎現在本部會同農商部切實審查所有此次辦法非由兩部核定不能作准在未經部准以前該局如有印發新股票及以該新股票轉售抵押或被人沒收等情事無論內外國人收執此項票據不得作爲有效應即一體周知除電該局遵照外特此布告

時評一

◉閱連日外報外電感言 (千山)

▲自漢冶萍與延承石油案起後凡東西南北縱橫枝幹各路均將拱手讓人金銀煤鐵埋藏未發諸礦亦行次第抵押而當道大書特書曰此實業借欵政策開放利源主義雷霆萬鈞勢在必行誰敢反對孰能反對不知爲外人興實業爲外人擴利源所得者不過目前私人回扣與暗中挪墊政費耳結果與拍賣國土曾無少異且猶不若拍賣者之直截了當彼各國之攫得路礦權者固心滿意足頌讚當道有加而未償所欲者則以勢力失均實惠未霑曉曉然引以爲憾至國人則已不能反對不敢反對而又不能贊成不敢贊成瞠目結舌坐視外報外電消息紛騰罔知所措揣外人之意必以爲今當道所行乃吾全國國人所默認嗚呼此則吾人所疾首蹙額不能默爾而息者也

雪花膏
女則不減艷如西子因敷傅後儼然與傳粉無異且格外皮膚[illegible]
每瓶銀三角半 小瓶每瓶銀二角
廣生行
發行所 上海四川路 電話四千〇六十八
各埠均有發售

創辦普益工藝傳習所廣告

茲者同人等爲民生教養社會安寧起見創辦工藝傳習所現在組織伊始事繁…訂於陽歷四月五號陰歷三月初十日下午一時假愛而近路紗業公所開發起大會推舉幹事職員以專責務而促進行屆時務希紳商工學各界同志諸君賁臨賜教以匡不逮無任歡迎維諸維公鑒

發起同人謹啓

永康商業保安總公司啓事

本公司爲維持法律保障人權起見滬上火險水險人壽險皆有公司承保而獨人民之交涉公庭之辯護尚無人設法承保以致一有瓜葛延請律師非特耗費鉅金而且遷延時日本公司有鑒于斯茲特集鉅資創辦商業保安總公司於滬上業已聘延中西著名律師專辦華洋訴訟案件凡投保諸君遇有中外商民[illegible]事件本公司無不竭誠維持代爲伸訴不另取資投保諸君欲知詳細章程請[illegible]本公司設上海江西路三十三號[illegible]律師一九七一

鬱光社廣告

袖珍 縮明中華新字典 布面金字 二角

新小說叢編

漢譯納氏英文典第一 日本鈴木米次郎著 布面金字定價三元四角

風琴教科書 中國辛漢譯 定價三角

新刑律 袖珍本 布面金字定價一元五角

暫行民律 袖珍本 五編一冊 定價一角

暫行法典 袖珍本 紙面裝三冊 和裝洋裝 定價八角 一元

中華民國二年新輯中外輿地全圖 金字紙面裝 定價一元二角 布面金字硬面洋裝定價八元 七元

植物學科教書 鍾鍾山編 七角

宋稗類鈔 清初潘永因編 定價二元

夷堅志 宋文學家洪邁編 定價三元

干寶搜神記 附陶淵明後記 定價一元

稽神錄 宋徐鉉撰 定價九角

睽車志 宋郭彖撰 定價八角

唐新語 唐劉肅撰 定價一圓五角

哀恨集 白樂天蘇東坡鄭所南諸大名家撰 定價六角

繡像 封神傳 定價五角

桂枝香傳奇

水滸傳 定價六角

本社在上海四馬路東首老巡捕房隔壁會科學永康里八號

特別衛生 平肝養心丸出現

本公司新發明平肝養心丸爲世界上特別衛生第一良藥謹將主治各病列後○一治肝氣○一治肝風鼓舞手足抽掣○一治飲食嘔吐胃氣疼痛○一治赤白瀉痢及各種瘧疾○一治咳嗽痰多釀成痰喘痰哮肺痿等症○一治血薄血滯血枯血閉等症○一治感受外邪深入臟腑寒化爲火濕化爲熱○一治腦力不足神氣頹唐夜眠不安骨酸腰痛○一治身體虧損五勞七傷如夢遺滑精等症○一治煙後失調煙後反癮此丸功效專能輔助戒煙善後事宜○每包大洋五分批發十元起碼六折寄費不另加郵票代價九五折匯票通足光顧者認明全球商標爲記

總發行所上海英大馬路壽康里三百三十號席第

牙科第一

偉人以及大紳富賈名門閨秀著名西商由先生治理並介紹先生牙之用之能除患患者用之永無患而且牙之發現有患者精藥粉久用之可無慮喉痧之發現痛先生藥之即愈復爲鑲補非特如天衣無縫且可嚼骨如少年時不勝愉快特撰數語介紹同胞如有牙患請認明上海四川路四十號徐景文牙醫局

二十世紀牙科稱巨擘推徐景文明兩先生先生自美國費爾特斐臺上大學牙科業得名醫紀念畢業領得各大名醫討論秘鑰在滬設牙局十餘載得治牙西妙法而復參以清王公貝子尚侍督撫暨民國諸已意尤爲絕技前而鑲牙續牙補牙拔牙均照泰西新法最優等文憑復經美國政府認可旋遊歷德法意瑞等國與凡有牙患者均請先生診治無不奏效賜額登報已如司空見慣即如鄙人歷年患牙均經先生於此道三折肱也先生近復造製一種藥名香龍涎勝味神齒固去穢殺虫舌猶其餘事誠聖藥也鄙人連日患牙求治可也

朱葆三謹啓

美國醫學博士德根士鑒製 保壽丸 到

本醫生自研究醫學數十年來方藥已不知凡幾……

本醫生謹識

功效

一治腦系衰弱之急慢性腦膜炎神經萎縮及其頭重頭痛失眠精神疲敗健忘便祕易喜易怒感情忽變感覺遲滯骨脊椎部疼痛等症

一治腦系衰弱之急慢性貧血病心臟血虛病壞血病血虧病白血病中之脾臟硬固骨痛腺腫心悸亢進病頭暈目眩四肢無力面黃肌瘦心跳怔忡病閉目則身體動搖等症

一治腦系衰弱之精虧病精薄精冷精關不固夢遺滑精陽萎不舉房勞過度手淫等症

一治腦系衰弱之腎虧病背脊腰痛腰部痠軟及膀胱病小便赤白病腎力不足不能濾出清淨之血及其酒色過度陰萎衰弱等症

一治腦系衰弱之肺經虧弱呼吸不便肺量短促痰咳傷肺及其肺癆等症

一治腦系衰弱之胃部病胃不消化反胃胸悶飲食不思嘔吐不安胃氣痛等症

一治腦系衰弱之肝經病肝旺肝陽氣逆易怒等症

一治腦系衰弱之婦女經病子宮寒冷病赤白帶下小產血虧血崩等症

一治腦系衰弱之年老血衰精神委頓筋骨疼痛以及小兒虧弱肚脹膨脹先天不足後天失調久病等症

按保壽丸一藥乃與腦系筋系之強壯劑內含有固精補血療肺健胃保胃之滋養料余以是丸療治病家確能在二十四點鐘後即見精神強壯飲食增加體實有祛病增壽之效果云

德根士醫學博士廉斯氏附識

價目

大瓶（六十粒）壹元柒角半 每打拾柒元伍角

小瓶（三十二粒）壹元 每打拾元

中國總經理處上海英租界四馬路北仁濟醫院一百另一號門牌德醫生保壽丸批發所

中國各大埠各大藥房均有分售

中國金星人壽保險有限公司四月二號開業

本公司爲維持國家利權引導人民儲蓄舒活社會經濟[illegible]起見[illegible]

國際條約講義是前出版

[illegible]各埠紛紛函購預約者催促速出版特提前國際條約向無解釋之書江蘇陳君前在江蘇法政學堂所編講義解釋精詳引證明確陽歷二月十日出版茲以陽歷正月二十五日[illegible]

爲外交官者[illegible]

介紹西醫孫介謙

孫君向在浙任大英醫院歷任嘉興大美醫院[illegible]精良聲望夙著善治男婦內外科產科眼科喉科兒科急救難產各種疑難雜症無不着手成春此次移到滬同人等極爲歡迎用特登報表揚以告滬上之求醫者孫君不欲以醫術爲營利但求普濟而會乃從其志茲代訂診例門診早九至十二時五角出診午一元○出診下午一至六時四元○夜診減半早晚加倍○送診星期二五早七至十時不收診金診所設北浙江路新衙門南首吉康里二弄七百二十九號

周金箴 朱葆三 祝大椿 貝潤生 嚴漁三 傅筱菴 高子白 李馥蓀 同啓

京都天寶齋人參鹿茸野术靈芝海狗腎扶陽種子衍慶丸

海狗腎並各種滋補貴品上藥君臣佐使相配製成此丸藥性和平不燥不熱四時可服專治男子陽萎不舉舉而不堅精冷無子或精薄如水精冷如冰或未交先泄…

天下馳名種子仙丹靈驗無敵鋪在上海二馬路中市西鼎新里內交易若服他家藥不靈請來一試處言欺人罪我惟天

驥製半夏奇驗

家藥始末不雜繁詞即請瓣香廬主人道安寓法界朱葆寶安里二弄二號四川富順淑梅女十程昭啟大盒兩元四角小匣一元二角每料六大匣十三元一角外埠函購郵局最妥○本廬分設南京花牌樓○杭州陳列所

上海盆湯弄寗波路口第一百五十號瓣香廬驥雲氏抄登

余同女姪小梅由川考察女學教育從揚子江流域於二十八日始抵申滬途中感受風寒將一月矣後因再受輪船風浪更覺氣急喘咳女界諸君疊贈藥品已屬不少並無稍驗愈形苦楚昨錢雪泥女士持送貴製半夏一大匣服之一句鐘似覺氣喘尤甚大有悔心適李鳳笙女士至余告以故李曰姑俟片刻覘其後驗余無奈逾數分鐘忽腹中作響響後作瀉瀉後咳喘立止至此余始不勝感激鳳笙向余曰先生善書何不作函以謝之余曰可即…

天津北門外獅子胡同忠成棧內

痔斷根不發

此丹勸效異常百試百驗每價每瓶一元每料五瓶收藥本洋四元雙料惡痔去管膏每瓶二元單料每盒一元

余同事十三人患痔瘡者計有六人之多其間雖內外輕重不同獨余之患痔最久最重每值飲酒過量或勞苦太甚其發必劇肛外管長數寸四圍紅腫紫血淋漓適遇大便痛澈心肺甚至大呼痛哭不能坐臥一種困苦狼狽之狀筆不能述偶聞友人述及上海瓣香廬所製萬金不換化痔丹奇驗素著乃即寄洋六元購丹一料並雙料惡痔去管膏一瓶服食兼施果然痔痛頓止三日後其管連根脫落完好如初同事目覩神效爭相購服皆得先後見痊且至今均復發爲此集資登報以誌感謝

浙江順源絲余[illegible]

售處在上海盆湯弄寗波路口五開間門面崔氏瓣香廬驥雲氏總發行所○分設南京花牌樓

南洋勸業會頭等嘉獎 驥製半夏

外埠[illegible]須寫明寗波路口一百十五號本廬分設○杭州陳列所○天津北門外獅子胡同忠成棧內○南京花牌樓

[illegible]

上海盆湯弄絲業會館後寗波路口五開間門面瓣香廬驥雲氏總發行所啟

良丹

治痧避疫之藥其用最廣惜多取給於舶來品約計其值歲不下數千百萬實爲吾國之大漏卮本藥房有鑒於此悉心研究選用華產上好藥料精製良丹以供社會取用消除疹癘挽回利權愛國愛身之君子亦將有感於斯乎謹臚列其功用於下

衛生祕寶 防疫靈藥 旅行必需 家居常備

常治

時痧肚痛 傷風感冒 胃痛氣脹 口臭牙痛 宿酒不醒 暈船暈車 口乾舌燥 瘟疫惡痧 子午吊脚 常備預服

水瀉痢疾 中暑中寒 停食不化 大便閉結 頭暈目眩 胸悶氣急 噎膈反胃 霍亂吐瀉 絞腸痧螺 百病俱消

挽回利權救護國民

服法

感冒暑痧症痢疾服十五粒 胃病頭暈霍亂吐瀉服二十粒 胸悶氣喘痞病積滯服二十粒 傷風瘧氣胃閉神倦服十五粒 酒宴游戲演說談論服三五粒 服良丹之多少隨病之輕重均用開水送下或隨便吞下亦可

價目 最小包五分 中包一角五分 小包一角 大包（附送銅匣）六角

總發行所上海四馬路五洲大藥房製藥部

京都天寶齋 花柳無除病妙藥 經驗良方

京都天寶齋藥房◎天下馳名◎靈驗第一◎異人傳授珠黃八寶化毒丹包愈男女一切楊梅結毒限日斷根永無後患

此丸乃本齋獨得異人傳授良方重用眞犀牛黃珠粉琥珀極品上藥泡製久煉成丹專治男女楊梅結毒橫痃下疳小便皮破肝爛一切毒門無論初起久患包可限日全愈如前醫不精服藥不愈或庸醫圖利不顧人命收閉暗用輕粉升藥倒提丸等當時立愈及毒氣內閉逢春復發四肢酸痛甚至鼻塌髮脫紅斑點皆緣毒性入筋絡且必害妻絕子其害非淺傳毒未淨其患不休此實醫者未得方法患者豈能安全惟本齋不惜重資修合濟世將者一此丹服下立刻止痛消腫當時拔毒凡極重極危之症服藥一料立可全愈價雖略貴其效足值當能[illegible]骨肉一切結毒且能生育無害屢驗必發必中輕者五天全愈重者一七天斷根如用倒提丸輕粉升藥[illegible]下疳[illegible]敗[illegible]陰戶肺痛男子陰莖潰爛剩筋或爛去半邊此散一摻立見去腐掃毒生…

另有珠黃下疳散每瓶洋七角

[illegible]如不靈驗包退原[illegible]信力自給原班回件無悞

[illegible]四馬路西鼎新里內京都天寶齋啟

新民新劇社
特請文學大家
馬二先生
客串一禮拜
（一）八夜 風月寶鑑
（二）九夜 寶蟾鴛鴦劍
（三）初十夜 繡囊記（代演九龍珮）
馬二先生之文名風采久爲社會所歡迎得利去歲備在蒙于識先生者熟無良以出樓之謀生所演不紅本社他生再入三所演化及非已夜許戲君先串演商迴今天首名七著觀慕好諸允許先生准以客串演劇之目的將首先凡愛風雅及慕先生者幸勿失此早臨時望機會也

民鳴新劇社
遷移大新街中舞臺舊址
電話三一四一
滿台五色電光燈彩新添五彩奇巧布景
減價通用券
三月初八夜
趣劇 移花接木
正本 玉堂春

幻游火車
世界電光幻游火車一 ……

新開中國明明眼鏡公司廣告

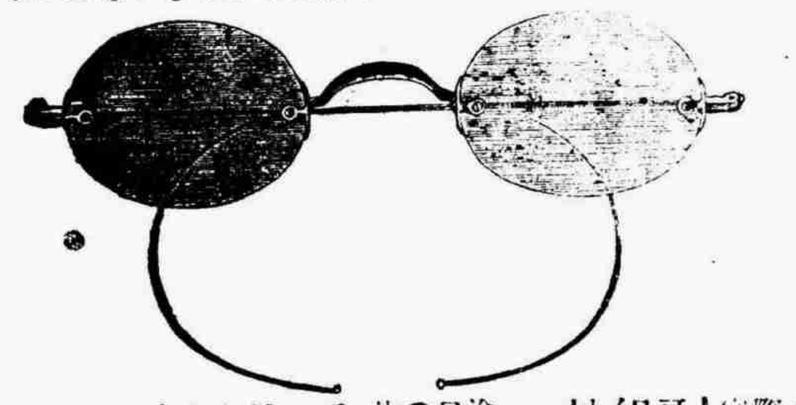

人生所最苦者莫苦於光綫失明是故近世紀來一般交際於社會者莫不爭相戴用眼鏡爲已損目光之補救及完善光綫之保護此所以爲免光綫失明計也則眼鏡於人生之功效於斯可見一斑矣然本公司爲光學專家所組織而材料純選精良其戴用之良效用者方知即筆墨亦難描寫其萬一也 茲將本公司優點再述於後（一）已損目光不能補救至視察明瞭有不復前途者（二）……精神驟加豐采欲飛……聘有經驗昭著之西醫爲之醫治對症製片……而西人所未及研究者本公司悉能一一照造之有不適宜于華人睛球之弊……

電話四四〇一三 上海英大馬路巡捕房斜對面中國明明眼鏡公司 經理金麗生啟

華泰洋行

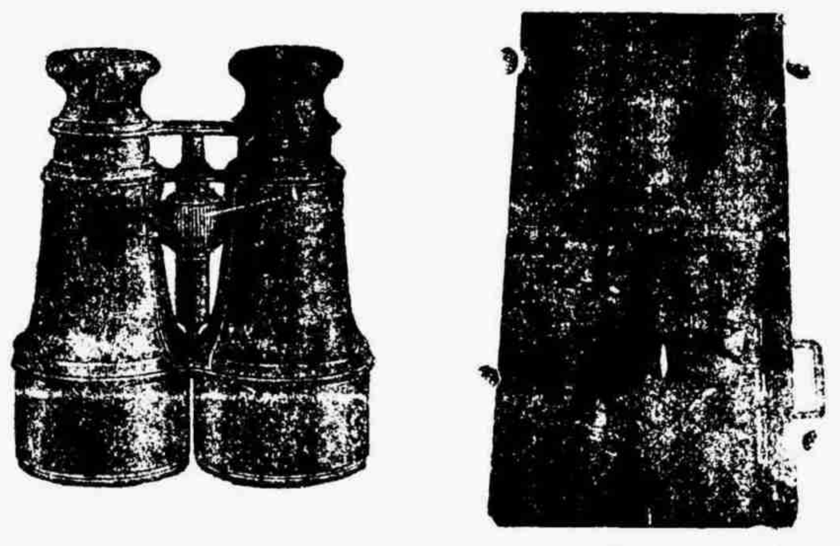

本行自運英國名廠製造各種千里鏡……

強種精血丸
總發行所 上海四馬路中英大藥房

生……精血丸……治病根之良劑丸中確含有九分滋養……然收美滿之效果故在英美諸國……如服時之教誨尤足見其滋補之益……十日之功足見精血丸之價值……

定價 大瓶一元二角半 小瓶七角五分
每打十二元 每打七元二角

秀芬秀芳同拜謝 …… 五分每洋五瓶雙料用珠粉羊脂每瓶半元每料六瓶二圓五角保康里林 總發行所上海山西路即益湯弄集益里弄對門人壽醫學室照錄

神州女報月刊第四期出版
總發行所 …… 代派處生活日報……

本社代派易俗白話雜誌第三期已到
價值 每冊銅元六枚 ……

新民新劇社
中天仙舊址
……
特請著名新劇大家
凌憐影 汪優游 王无恐 李悲世
……
初八夜特演雙名著好戲
正劇 情天慘史
紅樓夢之一

風月寶鑑
新民新劇社
初四夜起
大減價
優等 正廳 夜戲七角 日戲四角
頭等 夜戲三角 日戲二角
普通 夜戲一角 日戲一角

本社新劇以改良社會爲宗旨…… 特此告白

南離開明公司新新舞臺
三月初八夜戲
……
法國拿破崙 血淚碑 馮子和 毛韻珂 夏月珊 ……

丹桂第一臺
三月初八夜戲
蓋叫天 八處紅 ……
蝴蝶御馬 長沙戰 樓夢詳堂 ……

民醒新劇社
假座法界鳳舞臺
三月初九日午後一時開幕
全體社員會串一天
……
正劇 紅墨水 家庭恩怨記

又一種最上品香烟
大總統牌

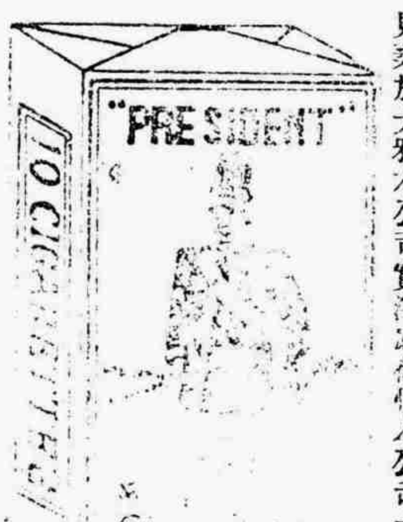

強最優等美品
軍牌香烟

本公司經理各種紙烟名目繁多均以上等烟葉製成性質溫和香味芬馥且……運售全真精良之品……

東京活動影戲園
開設在美租界乍浦路中西書院北首第一百十二號門牌
……

中國影票 ……

安裕泰茶號廣告
本號開設……自選各名茶精工……

愛國襪廠批發

駐滬總公司廣告
本公司代收買賣……

緊要新聞

◉徐東海到京所生之政潮

徐東海上月二十九日到京頗惹起政界及社會各方之注意則以徐公此來與往日不同稍知 政局今日之情形者 皆早已窺見其內幕矣

已過二年間之 徐東海可謂與政治上絕對無關係之人然自去秋至今民國政局千迴百折 其原因無非在東海一人 而東海自身又實非自作主動蓋在總統眼光所見爲政治上之人材 新黨之理想空言固有所不信任即有詐使貪使詐亦出於萬不得已東海之爲人是否眞爲中國之大政治家吾人固未敢遽下批斷但其經驗多於新黨品望遠離貪詐而其資格與分量又最合乎總統用人之尺度者則吾人敢爲東海取證於社會故總統之希望東海出山不啻爲其根本政策之第一着手而東海此 來又不啻代大總 統對於社會宣布其所不能忍受之新黨與貪詐 一流之苦痛也

東海此來必加入政府無疑將來之位置定爲 國務卿但此間有一最困難之事即東海政治上衡量人材之標準 與總統頗有相同之點以彼老成風骨不輕信新黨而於貪詐一流尤深悉而痛絕社會方面固早謂其有親君子遠小人之進言 因此之故彼於未來京前久已有人暗行設計阻撓於其間則彼今之來京當亦未必即能安富而就國務卿之位也

不設國務卿之主張今已全歸失敗而推荐東海爲內務總長之事猶在進行昨聞某派人密議其中計畫有二一使東海以國務卿兼內務則國務卿儕於 各部總長之列仍可 保持勢力之均衡二東海若兼內務則內務有人朱啓鈐不須回任而交通部可免出缺之危險蓋某派中人始念主張不設國務卿實欲包掃一切總攬全部之政權今 惟求內保其 秘書長之地步外防守其交通部之大本營其處心積慮亦良苦矣

現在東海來京不足兩日尚無何種之表示或云其素性寬和必大度包容 以息目前之政爭 然某派中人之恐慌不可名狀連日於 某某銀行屢開秘密會議 並暗囑某 外國銀行停止某項之墊欵以作抵制而其影響所及且令某總長有天津之行某總長者東海之舊人而與某派某部又發最密切之關係者也東海來京時而彼即借口爲趙故督照料喪事乘晚車赴津識者謂某總長與趙智菴並無深交其赴津也蓋由神經過敏恐政局中爲大變動彼以兩方皆有關係不便爲左右袒而又難免兩方之嫌疑故借赴津爲自全之計云

◉西報痛論中國軍人之驕橫

吾國軍人多係 不識之無之愚民 或爲巨匪大盜所投依以故驕悍野蠻無所不至 革命以來 尤造其極國人畏其威淫無敢言者有某外報言之甚痛茲譯錄之

某西報六安州訪員來函云余回顧二十年來之已事覺中國之占勢力者 可分爲三然其遺害國勢之進步則一也第一爲前清時 各縣之縣令一官到手即擅作威福爲所欲爲是縣令得勢時代 其次爲學生自八股廢科舉停而學堂遍立於各縣舊日占勢之州令於是不得不唯唯聽令於學生蓋學生或起風潮縣令即有撤任之虞故學生之種種不法舉動縣令置之不問不問是爲學生得勢時代 自革命以來軍人 乃尤占勢力各黨均納賄於軍人去 年南京之役兩 方之實地戰爭大半係賄賂之力軍 人既自知權力 之大今日遂到處作主人翁矣一年前學生多以印人爲英國之奴隷作口頭禪而不知今日軍官人民之 服從軍人實十倍 於印人之服從英國也總之軍人之驕橫至今日而已極 大總統若不設法加以羈勒則中國不出一二年必釀成大亂其結果實不堪設想也

◉反對趙爾豐之建詞者

▲人心尙未全死

趙爾豐因鐵路風潮殺戮川人太甚因有 屠戶 之目天下非之久矣頃以乃兄修纂 清史朱慶瀾等遂有昭雪之請大總統亦以乃兄之故遂曲從之是非顚倒黑白混淆莫此爲甚茲有川民楊增樽者 獨能上書總統力詆其事其所言者多係事實不可謂非有心人也其書云爲請收回成命免失民心事竊維民爲邦本本固邦寧千古不易之理頃讀大總統命令據朱慶瀾呈稱前清四川總督趙爾豐被戕昭雪一案 着國務院從 優議 郵並著內務部查取事實宣付史館以彰勞盡等因不勝駭異查爾豐被殺原因則與慶瀾所呈迥異請爲我大總統陳之鐵路收歸國有得失自有定評股東頓失利權釀起風潮不難解散川督王人文專摺奏陳利害已明爾豐繼任 激起禍端以致武漢起義滿清之失天下皆爾 巽有以啓之清 之罪人功於何有 其不能議郵宣付史館一 也即以十月初六退職論實迫於畏怯耳既負前清罪何可逭且其時距一月二十五日清帝退位之詔尙 有兩月之久焉知民國成立謂爲贊成共和夫誰信之其不能議郵宣付史館二也至爾豐之被殺論者謂其兄爾巽殺之非川人殺之試詳其說民國元年北京報載爾巽爲其弟運動川督慶王需索三十萬爾巽難之由周肇祥助欵八萬朱鍾琪蕭應椿各助欵三萬始達目的風潮起後 爾豐電兄爾巽覆用壓制 手段竟致喪身辱國 非其兄殺之而何焉得謂 因亂被戕其不能議郵宣付 史館三也若夫楊儁之呈更無 關輕重其爲人無知無 識久爲鄉人不齒有爾巽走狗賄以二十圓遂 爲請建專祠獨人得知即舉代表杜關呈內務部取消此 案楊儁亦有悔呈奉內務部批准取消在案今見命令前後 矛盾何以取信天下 中外騰笑有玷信史其不能議 郵宣付史館四也慶 瀾爲爾巽調用人員感其私情 飾詞聳聽更非事實 今若此亡國大夫行將全邀巽數二十元之運動費便可成功何人不作此想此風一開端方必有建祠之日吹毛求疵謂獨人何彭大將軍之炸良弼亦必翻 案瑞澂棄 城而走亦我 民國功臣升允背逆可稱愚忠比 而觀之則我大總 統之命令亦必有故公民不恨楊儁之顚倒是非獨恨受爾巽運動而進言於大總統之人淆亂黑白莫此爲甚 失蜀民之心猶小失天下人民之心則大矣國何以立 邦何以寧其不能議郵 宣付史館五也嘗觀取銷國民黨議員組織約法會議共仰大總統爲國爲民深謀遠慮何獨於爾豐之不忠偏蒙矜憫頗難理解有謂大總統將畀爾巽以重任恐其不肯任事藉此羈致之不知 爾巽理財徒事措括頗失民心滿清之亡實亡於此與其有 聚歛之臣寧有盜臣 不其然歟爾巽之不可用昭昭矣 用爾巽而獎 爾豐蜀人身命財產受其蹂躪慘不 忍聞又將何說其不 能議郵宣付史館六也以上六端皆其事實伏望大總統赫然震怒收回成命斥慶瀾以妄言不惟不損大總統之明適以彰大總統之德天下歡欣鼓舞共慶 昇平豈不懿歟狂夫之言聖人擇焉公民爲收拾人心顧全大局起見愚戇之忱倘乞大總統鑒而原之民國幸甚即祈國務院轉呈大總統鑒核施行云云

◉司法前途之危險

▲司法獨立爲三惡之一
▲許鼎霖反對獨力

司法獨立爲法治國所萬不能缺頃各省及中央均以司法獨立與行政上不便決計取消 又得梁啓超之條陳各省長官之文電 均能迎合中央意旨政治會議尤持推倒之見各議員亦多上條陳論司法獨立之弊害而於是乎司法危矣茲以關於此項各種消息錄如下

▲沈銘昌司法計畫意見書

准秘書廳函奉議長論司法計書諮詢案對於原案各條如有意見希用最簡單之文詞於三星期內逕交秘書廳彙送第二次審查會採擇等因銘昌於此案爲指定審查之員本可俟二次審查到會陳述意見惟前次審查因試事未竣未經與會茲報告書既經油印分布用將所列各條參諸鄙見尙有商榷之處敢附愚者千慮之義仰備採擇

▲原案第一條 改用三級制將初級歸併地方廳法院未完成時以縣知事兼理而分刑事某種刑以下民事若干元以下 皆以高等廳爲終審 誠與三級之說相牴牾惟原案用意必以爲既限定某種刑以下若干元以下是其情節較輕即予以三審之利亦未必跋涉上訴今報告書擬於交通不便省分酌設大理分院既以便利人民亦以維持審級辦法自較周密竊願推闡此意以爲高等廳僅省城設置若距省較遠情節稍輕之案縱有寃抑貧民亦難赴訴今初級地方既擬併歸知事似宜審量財力於省外道域酌設高等分廳即以道長官兼理而限以刑事某種刑以下民事若干元以下上訴得由分廳判決過此則仍沓由 高等廳復判其各省之大理分院即由省長官兼任 仍受成於大理院似於統一之權既不相悖而經費亦不致大繁或尙易於成立

▲原案第二條 審理輕微案件宜略省形式其本意原謂法庭無論如何力求簡易終有萬不可缺之程序在昔賢明州縣堂諭數語可了之案亦拘牽而生延滯是以擬將法院完全成立之地擴充違警範圍將輕微案件歸警署訊結其用意一方均人民謀便利一方仍爲法院保程序其知事兼理審判之地法院未成自官列舉某種類案件得以簡易行之無所擴充違警範圍若外縣知事遇此等案件亦移歸警署訊結無論人民對於警長威權信仰不逮知事訊斷較難且恐政令歧出轉以啓從前巡典佐貳干涉擅受之風流弊將不可究詰矣

▲原案第三條 明定審限原爲中人以下豫杜延玩之弊若勤明廉幹之員本亦無煩督責從前審限誠不免有託詞展緩緣飾支吾者然功令所在苟可以依限了結必不肯託詞支吾且必待託詞支吾然後始能展緩不猶愈於並不託詞而可以任情延玩乎自裁判之是吾公平更不在限期之有無規定如謂舊例徒屬空文則今日之法庭積案較之昔時孰多孰寡夫亦不可諱言矣即以監督而論有審限則監督易於考查無審限恐監督亦無從依據似仍宜規復審限以資考 其有實行偵查搜集證據因中國幅幀寥闊交通不便者不過少數之案正未可以一槩論之

▲原案第四條 上訴宜分別限制變通其用意非謂概奪人民上訴權也亦以土棍豪惡非官力所能裁抑或罪名科斷因上訴難於執行或命令決定因抗告轉多停頓擬於輕微事件上訴嚴定限制而於重大寃獄平反別開程序自係辦事經驗之言但有事實雖屬輕微而當事人激於義憤不甘被屈者赴訴得直 則怨毒消 積久不平則別釀巨衅 準情度理自未可阻其上訴之途且寃濫者既得以上訴則凡上訴之人未經審判又孰能知其爲誣似宜於上訴判決後如實係寃濫者 准予 平反如逞刁圖翻者照原判加等庶刁健之風可以稍戢而訴訟之法亦不致相妨

▲原案第五條 請速編刑律施行法將罪之種類與刑之等級詳相比麗其舊律沿用未能驟廢及新律所未詳者皆博著而溝通之此誠洞見癥結切著明之要義也夫王道必本乎人情國家之有刑法更宜於國內之風俗習慣道德人心相爲比附未可舍已徇人而强吾民以樂從也 新刑律 於律無正條不論何種行 爲皆不爲罪一 語久已爲人所詬病 而律簡文括又不能盡事變之窮於是有舊日刑律必科之罪而新律轉無正條其知者以爲此 乃道德上之關係 非法律上之關係不知者鮮不以爲駭世絕俗矣且同一罪名可處以一等或三等有期徒刑而一等刑期十年至十五年或展至二十年三等刑期則三年以上五年未滿是必有甲案可定爲十五年或二十年乙案可定爲三年或四年者刑期相距十餘稔廉能者 已不免有意爲輕重 之嫌庸闇者更恐貽徇縱僞私之誚從前之援引比附稍不確當猶得指其錯誤以相繩今日之伸縮自由轉處處在法定範圍以內誠不知其可也 從前總長本所攷驗發爲斯言斷不可不細加體察似以特設專館博徵新舊刑律名家詳爲編定庶幾民國新律必順乎人情而任便高下之弊亦可以祛署

▲原案第六條 酌復刺配笞杖等刑以疏通監獄報告書於刺配有傷人道並擬設刑事殖民局於邊隅論之綦詳銘昌亦深表同情惟笞刑施之於再犯者而采用指紋法爲再犯之警覺竊以爲笞刑祇輕微之罪多施於下等勞苦食力及無業之人若證明再犯然後執行則往返調查必已羈押旬日揆其心理甚有甘受責而不欲久候者 又況尋常集衆滋事之案地方官當場彈壓擇一二爲首釀事者 立予發落則不平之氣頃刻潛消良民之受惠尤多故笞刑之小懲大戒極言之雖謂爲仁政保全甚大至審理訟案笞刑有不必實行而刁狡訟徒時或傲慢而願甘結案者一端亦無不可似不必限以再犯之人轉多牽掣矣

▲原案第七條 擬設法官養成所本欲使久諳折獄之老吏不致因學歷未備而見擯報告書討論極當深表贊成惟於甄拔法官規則增一條凡並無法校資格而曾充法官或行政官三年以上者准其與三年畢業人員一體應試行政官下擬增或歷就刑幕四字庶幾拔識較寬而人才輩出矣

▲原案第八條 無異議

▲原案第九條 報告書所論極贊同

▲原案第十條 無異議

以上十條僅就個人私見各抒異同揆諸法理是否有當未敢自信仍候公決抑銘昌尤有進者新刑律務從簡括論者謂爲將來收回領事裁判權地步不知領事裁判權能否收回 全視國勢之能否富强似未必盡操諸刑律以日本經甲午戰後尙以內地雜居與領事裁判權交換我國無論現時

潤資助捐

茲啓沈君滿然號劚園書法古秀直追晉唐字體愈大愈妙其得力在懸腕學小楷二十餘年始克臻此神化近因慈北宏濟醫院經費支絀同人勸其取潤助捐已承慨允茲特公訂潤格列后 匾額 字大盈尺者一元 再大酌加 堂幅 四尺一元 五尺一元半 六尺二元 楹聯 四尺一元 五尺一元半 六尺二元 ……

中華世界語會上海事務所通告

本會成立數載頗形發達迨至去年兵事發生遂致中輟茲特告各舊會員務請早蒞本會事務所（上海法租界湖北路東潤昌里）通……

上海眼科醫院
沈仲禮 沈淇泉 同啓
遷至偷鷄橋西芝罘路一號洋房內精治疑難眼病善鑲假眼精驗眼光院長陳滋著
六角中西種痘全書 七角西醫脈訣三角 西藥調製法 新學會社發行
(收發處)上海[illegible]
健腦新法四角 育兒全書八角 病理通論四元 人體解剖學三元 棋盤街

接緊要新聞

議不及此耶使有此機會日本之先例具在能不以內地雜居交換乎（敎士內地傳敎及外人游歷不得謂爲商民內地雜居）今試問國家勢力 孰強孰弱人民知識孰智孰愚商業發達 孰優孰劣工務振興孰良孰窳 不待調查而可斷言使與吾民內地雜處其不曰廢吾民之生計也幾希矣迨旣經雜處而以吾國行政司法官吏之措施稍或不當甚且別開他釁吾恐業經雜處者無計使之 復回而裁判權收回者將又施之吾國矣故蒙竊以爲收回裁判權 當在國勢而不盡關刑律若國勢不強而岌岌於刑律簡括是徒 獎吾國莠民之橫虐而良懦無安枕之日矣夫至良民不甕於安居而欲新國家之富強不猶航斷港而求通將南轅而北轍乎愚昧之言無裨事實輙因陳述意見敢附及之至法官判斷上要無干涉之權 失出失入隨意重 輕皆無懲戒是不必有昔日舞文之弊而可以啓將來骫法之風害中於人心浸及於風俗關係至爲切要劉議員邦驥已提議及之此銘昌所私心禱祝而願有所補救者也議員沈銘昌謹呈所□皆確有經驗切中肯綮之言至於本諸公理出以平情但求有所救濟幷非快意譏彈仁恕爲心老成可敬全還意氣相爭權利是務而一念及海內人民日在水火中之痛苦清夜捫心當亦瞿然有悟矣經義謹白

▲司法問題之動機 司法獨立爲民國新政之一爾時以潮流趨勢遽定現制於國情習慣是否適合多未暇究减政主義行 各省司法籌備處次第裁撤司法莊嚴頓爾改觀 社會竊竊疑之値地方各審檢廳間有不盡厭職爲社會所指摘者 總統鬧之目 司法第三惡之一由是司法爲世詬病 危機之伏卽在乎 是梁任公長司法意在有所補救惟積流難返爰以 司法獨立本來根底亦已不深乃以實事求是痛快淋漓之辦法出以臨別贈言之意旨於其辭司法總長時上司法條陳大文章一方面請將司法部歸併大理院一方面 請停 辦各地方審檢廳上下並舉兩路夾攻於是司法獨立岌岌乎不可終朝矣

▲各省之主張 各省久病司法獨立 然難於發端反對聞梁任公議則大贊成之前任 直督趙智菴首致電表示 袒停辦地育審檢廳原議 後任公議由大總統提交政治會議討論各省益曉然司法之趨勢致電主張任公議者愈多日不下數起上月二十八日之停辦各地方初級審檢廳及各縣審檢所諮詢案 遂由總統乘時特交各省之主張不得謂不與有力也

▲司法總長之困難 現任司法總長 章宗祥氏在司法界頗負時譽 當司法危機初啟繼任公而任司法爲貫徹前任司法主張計自不得不襲仍任公原議如欲發揮本身意見而維持司法獨立則對於任公原議多有 不能贊成處聞日前章氏呈明大總統條陳司法辦法六條(已記本報)現設地方初級及高級審檢機關 概請仍舊與任公及各省所主張者多相反對呈與大總統提交案同交政治會議日昨該會開會於 章氏呈文痛駁無 遺幾於一字不能成立當此司法獨立之反對潮流趨極端時代維持頗難 見效故日來司法總長殊覺進退維谷

▲政治會議之激昂 上月二十八日下午政治會議關於停辦地方初級審檢廳諮詢案特開會議討論時忽改其平時議 事淺斟低唱之和平常態而呈一銅琶鐵板之激昂氣概某報至比之爲前清資政院藍白票之爭討論時首由 陳某發言痛陳司法現制之弊全場鼓掌如雷驚爲閧會來 未曾有之快論司法部專派員余某出而反對亦爲一長篇演說鼓掌者寥寥許鼎霖更起而反駁 之措詞甚爲激烈至 有飯碗問題等語討論結果案付審查而 反對司法獨 立較力之許鼎霖氏被指爲審查 員之第一名卽此可 覘司法案將來之結束矣

▲發生之眞因 昨據司法界某君談話司法問題發生之原 因有三一現行司法制度與政府政策頗不合二司法 經費之難以支持三司 法未著成效爲人詬病於此三原因外尙有一眞因存者則係司法界太把持之故司法界自司法獨立以來司法人物隱然自成統系司法獨立變而爲司法團體之獨立其中防約有新舊人材關係其不得志於司 法界者大都積怨成憤激而爲極端之反對此事物循環之理不獨於司法爲然矣云云

▲甄拔人員之失望 各省應司法甄拔試人員之被取錄者不下百餘人咸滿擬揭曉後得有相當位置以致用於司法自司法 問題發生後司法部 無暇 注意及此卽甄拔 各員亦以司法根本問題尙待解決 各地方審檢廳行 將停辦司法用途較前爲狹無不人 自沮喪以爲無望日前司法部委用此次甄拔人員 不過一二人以爲點綴其餘已期人之候用者見風色不好大半自行南下其留者近倡議聯合具呈呈請司 法部批示辦法云

▲甄別律師手續 自政體變更以來充當律師者車載斗量不可勝用而往往有不肖之徒施以狡猾手段敲詐人財當軸察知此情爰有 甄別之舉聞此次之甄別卽對於旣得有律師證書者以及合格律師試驗尙未領有 律師證書者爲其範圍擬由司法部派定甄別委員行之故其甄別方法與普通律師考試不同特按檢察官提交之各律師成績表册嚴加檢查若有不合法定資格者立卽取銷

▲甄別律師之原因 甄別律師之辦法實行在邇每聞法部中人云年來部內許可律師之資格倂不詳加驗察遽發給律師證憑其衡鑑殊屬輕率現今不必論全國律師其數如何但就京城內看來巷口街頭律師牌額之多已足令人驚駭不置此等律師中頗有謂其 不够資格者或甚至有品行不端者及有不明 法律者故此次甄別律師與甄拔法官之辦法相並而行實爲至要也又聞俟公布甄別律師章程之後卽實行淘汰之甄別云云

◉中法實業借欵合同

中法實業借欵原議總額定一億五千萬佛郎以六千萬充浦口開埠經費六千萬充漢口市場建築費三千萬充武漢鐵橋建築費利息五厘實收九十一償期二十年先十年不還本擔保品爲崇文門商稅今悉此次在巴黎發行債票總額依舊而 用途及擔保品與原約大有變更茲將合同原文擇要披露如左

一債票發行情形 債票總額一億五千萬佛郎分爲三十萬張每張五百佛郎實 收九四半卽每張實收四百七十二佛郎另五十生的

二償期 此項借欵應於 五十年內償還 先十五年不還本由第十六年起逐年攤還

三擔保品 擔保品爲左列之三種

甲借欵本利由中政府以全國歲入擔保之

乙浦埠稅則北京市政收入及市稅

丙一種特 別稅（此項特別稅尙未指定或爲揚子江以北省分之酒精稅據政府宣稱年可得一千五百萬佛郎）

四用途 此項借欵以一半建築及整理浦口商埠一半改良振 興改造北京市街

◉龍口開埠之調查

自開放西北七埠之命下龍口於靑島至有影響德人遂運動烟台商人反對開放且謂開放龍口爲日人 所主張德人之運動反對實爲日德在山東衝突之發軔昨山東民政長電告政事堂已派員至龍口調查一切悉遵濟南舊制則龍口開埠不日卽成事實矣因詳述其現狀如左

▲龍口之形勢 龍口隸山東登州府黃縣位於 渤海 灣沿岸其與烟台之距離陸路凡二百二十里水路凡八十里距大連約百二十里營口安東天津各港相距在二百里之間黃縣所管全部平坦其東南行之山脈與龍口相去殆數十里其中 地實優 沃適於耕種沿海一帶雖多沙地然縣城周圍方四五里之間地味似猶其不劣也

▲龍口之氣候 龍口之氣候於全國爲最佳較之東三省似遠過之雖無氣象上之統計然據今年之經驗卽在氣溫最低之旬其達於攝氏零下十度者亦僅有一 日下於十度者初 未嘗有雨量則除雨季以外不常有雨

▲龍口之戶籍 黃縣所屬之村落計八百二十處龍口其一也村之大者約有三千五百戶小 者五六十戶普通在二百至四百之間平均約有二百戶之大者在二千人以上小者或不過一三人平均以每戶七人計當無大誤今使平均每村有一千人則黃縣全體當有人口 八十餘萬而其仰 給必需品於龍口一埠者殆在七萬人以上龍口自有戶口或稱五百戶或稱七百戶每戶人口亦自五人至十四五人多寡不等大要當以 四五千 人爲近是

▲龍口之街市 龍口之市街 南北約三里東西約二里大街南北行東西則有小弄十餘條各自大街分岐西端面海海船所集也店鋪林立其中雜貨店錢莊粮行運送店煤炭店頗有可觀者衞生之道頗不講求然其地堅輭無沙較北地之晴則塵封雨則濘泥者猶爲有間

▲龍口之機關 龍口之官治自治機關頗爲詳細畢其大者約有八端一爲黃縣分縣是爲黃縣民政署之分廳其職務以裁判爲主然案情重大者必申報縣城不得專決一爲 東海縣是爲常關專司輸出入品之課稅一爲厘捐局掌烟酒牛馬驢騾等之厘捐一爲巡警局屬於黃縣民政署掌警務其經費歸龍口商務總會担任巡官一人巡士約三十八人一爲軍隊光復時駐軍頗多後漸調駐他處自黃縣烟台被匪擄掠以來乃復由濟南派兵駐防黃縣境內不下千五百人龍口約有一小隊一爲郵政局一爲 電報局皆屬於黃縣總局一爲商 務分局是爲龍口之公共團體勢力最偉商務上之協議紛爭以及一切公共事業大多以此爲總匯此其大略也

◉中國財政現狀之比較

民國預算曾由財政部公布其概算近因財政困難之結果對於該預算重行修正其支出之預算已較前者大爲減縮茲據其槩算之大要本年度全國收入支出不敷額約三千三百萬元（但賠欵借欵及軍費不在內）

收入之部 共三億餘萬元其區分如左

(一)地租 四千九百七十萬元
(二)鹽茶稅 四千七百七十萬元
(三)海關稅 四千一百二十萬元
(四)各項雜稅 二千六百二十萬元
(五)厘金 四千四百二十萬元
(六)國家營業收入 四千七百三十萬元
(七)各雜項收入 三千五百七十萬元
(八)官有財產變價 九百七十萬元

支出之部 共二億三千三百萬元其區分如左

(一)中央行政費 二千六百三十萬元
(二)外交費 四百萬元
(三)警察費 二千二百五十萬元
(四)整理財政費 二千五百二十萬元
(五)國債整理費 五千六百一十萬元
(六)交通費 五千六百八十萬元
(七)公務所工作費 一千一百五十萬元
(八)司法費 六百九十萬元
(九)各項雜用 九百七十萬元

◉教育上新生之障碍

教育部消息蔡總長自到部以來對於教育上之維持頗具熱心各學校及繼續施行之強迫小學教育各計畫均已極力進行惟近來該部發生種種困難問題蔡總長甚爲焦灼昨特召集部員討論對付下列之難點「一」某要人對於教育部謂目下該部無所事事徒耗金錢「二」各省長多有呈請停辦小學之來電「三」教育部經費之困難「四」對於最近駁斥請復科場之呈文並研究以後振興教育杜絕異論之辦法

時評二

◉徐菊人到京之政潮(非指)

▲徐菊人到京爲大總統所亟欣慰之事爲政界上頓生波瀾之時雖其自白不願身入政界而大總統旣千呼萬喚於前又安肯置彼於閒散且 徐氏如果決計淸閒則巢許安肯應帝堯之召顧徐氏旣入政界而又得總統之歡若此舊日手握國柄之要人其勢力必爲之一抑而於是乎波瀾起矣且屆派別競爭激烈之際 徐氏適惠然肯來此中情跡顯然可尋所謂二總統者未知作如何感想耳吾恐大總統將還愛於老公不復能專注於少年英俊矣

留東儉學會廣告
本會東文東語預備科已於陰歷三月初一日開課有志向學者隨時報名者一元到法界西門路四百二十號本會事務所報名業肄可也函詢章程須附郵票一分空函不覆 中華駐滬留東儉學會理事長王熊飛啓

購石棉者注意
今有大宗石棉出售如欲購者請來本報館與劉美倫接洽爲盼

各省新聞

北京通信

● **中外報界之酬酢記**

美國**紐約希魯報**現**特派一記者常川駐北京** 其記者爲**端納**君從前北京只有泰晤士記者共外歐美各國大報館特派專員來華長駐者殊寥寥故於我國內情實多隔膜今得美國專員來此若 **端納君果能精確探察吾國新聞報告於新大陸使兩情浹洽免以失實之謠言及臆度之謬論**加 **諸我四萬萬之國民致蒙不白** 是誠 **吾國民之所歡迎者也** 連日各報館記者以同業之關係彼此往返酬酢特錄如左

三月（二十九）日十二時 **北京報界同人** 新中國報汪惟安君京津時報汪建齋君國權報李迴齋君天民報冀冰公君北京日報劉哲民君醒華報王芷唐君國華報烏澤聲君鄭天章君民視報康士鐸君民報余變梅君黃鐘日報周泰霖君民憲日報常秋史君上海時報駐京記者濮阿嚴君等 **公讌美國米沙利新聞大學教習威廉紐約希魯報駐京記者端納** 兩先生於陝西巷 **醉瓊林** 飯莊入座後略相酬酢端納君即取案上東洋紙一幅用中國毛筆書頌詞數語並書名其上即請座客以次遍書姓名及報館名稱更由通譯某君逐位詳詢報館名稱之義用英文譯出書於其下端納君云將 **以此紙留作紀念** 威廉君亦照式書一紙云將 **帶回美國攝影製版登諸報紙** 以供衆覽□□建齋君亦另取一紙略書今日盛會緣起即請 **威廉端納兩君及在座諸君次第書名留置報界同志會** 更由諸君代表北京報界公致兩君頌詞濮阿嚴君代表上海報界致兩君頌詞俱由烏君澤聲書之遞與兩君然後 **威廉君演說** 略謂鄙人環遊地球各國與其新聞記者無不接洽而此次到北京尤爲生平快意之事蒙北京報界異常優待不勝感激今並代表端納君深致謝忱中國報紙開始最早報界之有經驗自在意中鄙人與端納君在美國報界有年亦屬由經驗而出惟主持報界之事僅憑經驗尙恐有不能圓滿之處故鄙人在 **米沙利**辦一 **新聞大學共有學生二百人** 就其籍貫論之 **有美國二十州世界七國之入學者** 鄙人並在該處出版一報並未受地方政府之補助所有費用全出之於消售報紙登廣告爲獨立之性質該處尙有一種報紙與鄙報競爭所可恃者鄙報頗爲發達不受競爭之影響 **紐約亦有一新聞大學** 富翁卜勤生君捐入三百萬金元作爲學款該校辦理亦甚有成效鄙人 **深願中國報界注意於此點於經驗外並設法辦理此項學校以造就由學問中出之報界人材與經驗相輔而行** 就鄙人觀之目下中國報界氣象頗好當不難辦到鄙人謹代表美利堅全國向諸君深致期望之意云云在座中國報界諸君公推汪君怡安作答謝之詞略謂中國報現尙幼稚新聞學校之舉辦尤屬當務之急今承友邦同業良友威廉博士之諄諄誨導□□欽佩無似感何可言同人雖駑鈍何敢不各盡綿薄努力進行以答雅意也云云賓主盡歡席散時適二鐘餘

端納君 回請報界同人於 三月三十日下午六鐘 美紐約希魯報 **六國飯店** 各國人多在座席次由威廉君首先演說略謂 **新聞家係取大同主義不分國界** 所至爲家所在地即爲辦公所 **美國在世界與各國均有兄弟關係** 蓋立國之始本合德法英俄各國人民組成是 **與歐洲各國皆兄弟也** 美之西岸即爲日本 **是日本亦兄弟也** 至與中國則爲東西兩半洲之新舊共和國 **是中國亦兄弟也** 方今 **新聞家有三種能力** 一曰 **富力** 二曰 **道德之力** 三曰 **智力** 三者具備而後新聞事業可以發展至 **新聞家所必要者更有種種** 一曰 **公正心** 二曰 **道德心** 三曰 **愛國心** 四曰 **宗教科學之思想** 今日盛會得與諸君握手一堂以後新聞事業日新月盛彼此互換智識均有稗益云云合座爲之鼓掌嗣由 **大阪每日新聞豐島捨松**君 **德華電報柯理爾**君 **路透電報某君** 美孚煤油公司代表安德森君 美國使署參贊資林君 **順天時報龜井**君 **新中國報汪怡菴北京英文日報董君** 先後相幾演說大概均係祝禱報界發達以後中外新聞記者引續接洽之意演說既畢時已十鐘有半賓主 **乃盡歡而散云** 是日端納演說詞甚長頗多可採再譯錄如左

今日得此機會與北京報界同志會諸君相見深爲欣幸 **執新聞業者爲（墨路）上之行人** 墨路者 **一崎嶇艱險之路** 鄙人亦此崎嶇艱險之墨路上行人之一也是故鄙人與諸君雖語言不同邦國不同然同爲墨路行人則所業最高之嚮響應不相同言吾儕同須同途而同歸也 **中國之新聞家與外國新聞家同有一高尙之天職** 然此天職究爲何事則世人每多誤會有時新聞家對之亦無正確之觀念而外界人對之妄意忖度謬誤更甚然外人之眼光亦無定點譽則升諸天毀則墜諸淵而毀譽之加則以自身能否利用新聞家爲衡故有時目新聞家爲最下乘之賤業必也百業無成始投身新聞界有時則外界人稍稍諒之目爲一種正當之職業有時則稱美記者之筆爲極有能力有時則外界人更進而羨新聞家之爲人而與之訂交有時則崇拜新聞家稱爲人傑然此項外界人感情之冷熱則無不隨其自身能否利用新聞家爲轉移新聞界恒爲各界之樞紐故各界中人恒有求於彼若擴張聲勢也佈置計畫也恒希冀報紙之鼓吹東響西應彼乃從而收其功設新聞家置之不理後乃憾而詆之謂新聞家略露迎合之意則色然而喜設能運其筆鋒以盡彼之所欲言則彼且邀新聞家入室張盛筵以款之矣是故新聞家之天職爲何外界不知也 **此天職之表現端在新聞家自身之行爲見之** 是故新聞記者必人人能一秉大公表現純潔行爲於是新聞界高尙之天職乃能大白於衆人心目中蓋新聞記者對於同業亦有責任設持躬不正曲筆以媚人非特毀個人之名譽且毀新聞界之名譽焉（下略）

美國詩人羅威氏嘗作詩描寫無賴主筆之肺腑其言曰 筆鋒飄搖兮待時而乘今時機來兮播弄衆人之神智吾行吾道兮無義理之絆羈善價求沽兮不誤 **顧主** **中國之報界或者有如羅威氏所言者乎** 則改革宜亟矣立國於今日之世界決不可再有容虛之基礎蓋建設國家與養育人材其道相同必也有始終如一之精神有正大之義勇有光明之良知有健全之智力再加以真實之道德於是基礎乃能堅定試翻閱 **今日之中國報紙滿紙所載之新聞皆政治新聞也所發表之言論皆政治之言論也一若中國之報紙專爲政界宦海機謀權術控制操縱而設者** 中國人之辦報一若專供一私人或一政黨取博勢力之用者於是政客政黨藉口於國利民福得以達其攘奪私利之目的 **而大多數國民之眞實利益則反丟諸腦後** 也借公益之假面具以行其私利之實此實最爲危險之事推其極不至於喪盡國本不止乾近二十年來恢復主權之聲喧騰於中國一人振臂萬衆附之其熱誠足嘉也然試一揭其內幕則分明係萬衆之爲主使者少數人所操縱恐弄而已考其結果則萬衆之國民出其汗血之金錢以供少數人之揮霍中飽少數人欲望既滿即引身而退而遺國民以無窮之債累試詳考近來之事實豈不然乎 **中國政府鑒於事機之逼欲圖補救乃引外人之力以辦路礦少數政客見有機可乘也乃流布危言聳動國民** 於是激昂奮起出死力以爭之逼政府出重價贖回辦路礦之權而當贖回自辦之際少數人乃得施其手段以填其慾壑乃既贖回是亦翻覆之國民亦不復顧問所謂自辦者乃耗擲金錢之別名者夫成績則□不可睹也而國民則方竭其脂膏以償贖回主權之重價諸君試思之此等境遇當非可憐乎國運之進行如時計之針按時而前進今如此辦實業猶之恐時針之前進而撥之使往後退卻也諸君試再思之諸君往日之所爲得毋亦仿傚時針者之所爲乎外國之强盛全恃實業之發達今中國人反從而阻遏實業之進行於是多數國民之生計抉絕生活狀況恒在可憐之域因此種種原因於是中國富源雖多然無由開發也然此猶國民生計上之痛苦也其影響之及於心理者則國民皆從少數政客之指揮而個人無獨立之思想也國民不諳立國之大計且缺乏合力與邦之志也國民無漢慕進步之心而不能奮興以從事實上建設國家也現狀如是豈可不思改革哉諸位新聞家所處之地位足以喚醒國民而孕育一種新思想新感情實言之即排除破壞之故技而傳佈建設之心理也因權勢而揭擁此乃破壞之途非建設之道是宜痛戒凶人之觀中國覺有一種怪現象即中國人之治生產以此富强必經由官衙也 **經由官衙以致富其國必貧致富之正途乃在興實業** 爲今之計諸君亟宜要求實業之振興富源之開發更須注意者爲現在之兒童要求專門實業上之教育以培成將來辦實業之人材現在之兒童必須與以實在之技術知識 **造成有用之國民庶將來能爲中國辦世界之實業蓋辦實業猶非最後之目的特所由達此目的之徑途耳** 實業者國家發育之根基而自由之激刺物也近年以來喧闐於耳鼓者曰共和也自由也平等也如此云云者其眞意在恣肆無忌耳時勢急矣愛國者皆知非急起直追無以救亡而圖存尼密亞（滅亡之惡神）乘國際競爭之風雲而來中國如能奮力辦實業與列强角逐於經濟之場則雖敗猶榮若長此不改則摧敗之餘且將遺短視無力之誚焉

天津通信

● **劃界衝突** 奧租界在河東十字街日前 **奧國巡捕忽越界徵收車捐** 經王交涉使嚴重交涉嗣議定由天津警察廳與奧武官調和辦理詎正在核辦間而奧巡捕仍在十字街抓車勸捐幾與津警察大起衝突一時商民恐慌旋由楊警察長函知奧巡捕官轉飭各巡捕不得再有此舉動並將劃界辦法速行定期商量共立界石以資遵守而保主權云

● **煙禁加嚴** 天津之禁煙局業經裁撤在表面上禁煙似早已有效果但其實法租界日租界吸煙仍未斷絕緣法租界煙土店商林立也現各租界均定於四月一號實行禁煙所有烟膏店一律關閉但此烟禁或有斷絕之一日乎但津城內外大小藥房均有暗售嗎啡設者謂將來商民不死於煙必死於嗎啡其毒害尤甚焉殊可歎

杭州通信

● **全省糖捐之包辦** 浙省糖捐前清末向歸官辦自民國成立後改爲商人認辦然舊屬十一府辦法並非統一其金衢嚴紹四府歸寗紹兩幫商人認定每年三萬元合設機關於省城華光巷惟閙該公所認辦之後捐未能起色現有富紳 **朱葆三** 一君已將 **全省糖捐一律包辦每年認繳捐銀十七萬元** 除開支局用二成計二萬四千元外餘款十三萬六千元歸數歸公刻已由行政公署核准送部知照云

● **採擇教科書** 民政長屈映光令行各縣知事云據教育司案呈 **中華書局** 局長陸費逵 **續呈講習適用教科書** 請飭採用等情查前據該局呈送講習適用之修身及倫理學國文歷史理科各書當以此項教科書應由該局遵章送呈教育部審定惟查本省各屬小學教員講習所漸次成立應需課本自屬急務察閱編呈各書尙覺合用即經照開呈到書目通令各縣知事轉行小學教員講習所先行酌量採用在案茲據續呈 **教育學地理算術等科三種** 核與前呈各書均稱適用合再附開續呈書目令仰各該縣知事轉行知照此令

● **機關槍移駐饅頭山** 陸軍第 **十二旅** 之機關槍連向駐於旅司令部內茲旅長葉仲濤君以司令部地方狹小不敷需用並因外間謠言甚多防守不可懈特飭該機關槍連移駐 **鳳山門外饅頭山** 以資鎮懾聞該連長即於本四月一號遷往該處云

● **金庫改組** 官俸搭放印花稅票省公署業已實行存儲金庫現該金庫已由國稅廳認爲印花稅票七十一號支發行所仍按月扣回票價存儲會計二月分該庫共搭放印花票價計銀二百八十九元三角三分

● **部派勘路員來杭有期** 交通部派僉事曾君會同洋工程師來浙勘視路線並令剋期往還限日覆命聞已訂期星期三起程自京起程四月一號大約抵浙之期在十號左右云

● **第二次認解中央協欵** 財政部以中央自去年一月以來借款告罄政費無着財政困難達於極點現在各項新稅已次第推行除支出外當有存餘款截存特行文來浙飭於文到後十日內將認解數目及起解日期先行電部等因頃聞 **國稅廳胡處長** 奉電後以浙省各項新稅正在計畫進行收數尙難預計至認契費收入業奉中央核撥塘工經費洋十萬元外其餘實無的款可籌現已會商屈省長切實籌畫 **勉力籌洋十萬元** 赶日匯解上海中國銀行聽候中央撥用一面已電復財政部查照

● **籌解洋款問題** 浙省應解四國洋款暨匯豐磅款等曾經中央認解在案茲悉國稅廳胡處長接奉財政部電以浙省應解洋款 **除由鹽關協撥外** 其餘之款向由浙 **東貨厘抵解** 現在部庫支絀無款可解應仍由浙省籌解等情當經胡處長會商屈省長以浙省五月分應解鹽和洋行鐵款本年度已無款可解應 **自七月分起** 再由浙籌解昨已電復中央矣

甯波通信

● **煙禁之積極進行** 甯波禁烟張督辦自陰歷二月三十日由杭蒞甬詳查甯屬煙禁大概情形 **鄞慈鎮各邑查確已無私種煙苗** 惟聞張督辦以象山 由鄉往昔種煙極多現恐尙未禁絕擬本月初十後遄赴象山詳看設者謂我國禁種成效雖以浙省最著而浙省則尤以甯波最有成效甯屬各邑從前種煙田地現今均已改種菽麥是亦農業上之一良好結果也

● **紗廠經理之得人** 甯波 江東 **和豐** 紗廠在民國 年間頗處困難地位後經一般紳富及江夏錢業中人力與維持始有活動景象現自第一屆 **總理顧釗** 君悉心籌畫故 **元年度** 結算 **獲利十一萬零至二年度** 第二次結算居然大獲贏利 **盈餘三十一二萬元** 時論嘖稱之惟某富紳等機總理因而一般紳股東於陰歷三月初一日在商會集議議定一切悉歸顧總理主裁無論股東事均不得干涉致礙營業云云現顧總理已允繼續經理從此該紗廠前途當更有希望矣

雲南通信

● **東川亂事續誌** 雲南東川府（現已改縣）日昨經有巨匪李 **正品勾詰蠻夷舉亂** 節已紀前報茲將該縣知事致滇都督電下（一）秘書處及中館巧條電號日奉悉李正品 **集衆** 數千餘刪日 **焚擄落雪廠** 篠巧皓 **連攻湯丹廠** 幸李連長紹清率隊及防團力戰斃匪多名擒斬要匪張金山 **匪稍挫然勢必再舉** 已會商公司開局調團三百赴廠援助並督率團印城防隘詳呈東川知事林□□（二）□縣長黃毓治電悉匪約二千餘人十七八九五次接仗均爲我軍擊退現省軍早到四面防截以免蔓延乞代呈春華架（三）李匪正品借抗鹽稅劫各情已電呈在案頃據紳團馬雲等飛報李匪勾結川蠻數百羽黨數千十五早焚掠落雪廠並 **殺斃男婦數十** 隨擄湯丹勢甚猖獗情現披沙李逆已獲事不驗即帶兵赴日□即駐蒙姑調團防守各隘互相犄角請速發兵由島龍進剿四面圍攻俾免蔓延乞速示飭遵巧家知事倪隆鍾管帶馬伯驥叩另印（四）雲南都督民政長觀察使鑒湯丹匪亂前呈在案 **各邊川蠻仍欲乘空搶刦** 人民惶甚告急求救知事等會商赴路邊防城防一律調團擇要防護其□疑先由公債支用事平另文呈報請示飭遵巧家知事倪隆德叩印（五）雲南唐都督李民政長顧師長鈞鑒頃據東川劉鐸長李紹清報稱李匪正品於巧日攀匪蠻三千餘撲湯丹老廠經該鐸□敵夜□匪數十餘匪雖退尙未分散現聘廠求報用去 **子彈七百四十八顆** 等語除飭該連協剿嚴□外謹先電聞

巧奪天工說面故果然移
予素抱骨蒸之疾兼之俾晝作夜以致面如菜色額鼻黯然無光妾妹而多雀斑晨盾相似雖皮雖□以脂粉施以丹朱轉覺粉刺□□愈形醜陋近閱各報登□□

本社代派華僑雜誌
第二期已出每冊大洋四角外埠加郵費二分 日本六分國外一分

寰球無二 常備神藥

JINTAN

起死回生 仁丹

ジンタン

日本大阪 森下博大藥房 度修老舖

耑治

▲傷暑中寒 ▲水土不服 ▲腹痛吐瀉 ▲卒中昏倒 ▲頭暈目眩 ▲時行傷風 ▲酒醉船暈 ▲痞塊溜飲 ▲虫蝕牙痛 ▲食積不消 ▲虛弱貧血 ▲精神鬱結

其外一切危急諸症均服此丹卽能消毒除疫眞有起死回生之靈效

價目

試用包 日金五仙　小包同 十仙　中包同 二十五仙　添呈藥盒　大包同 五十仙　添呈藥盒

請問大家用意如何

●治中寒暑神昏頭痛之人如服仁丹數粒漸覺輕減

●治嘔吐腹痛傷風患熱舌燥胃呆立服仁丹無不收效如神

●治霍亂吐瀉危險痧症服仁丹可除各種疫病幷免傳染

●治心思鬱結積聚瘧疾等服此必愈

●治煙酒過度開汚解穢心神不樂肢體乏力者如服仁丹四五粒卽能增長興味

●治氣悶飽脹山嵐瘴氣服仁丹必能疏通却疾

●每日食後用仁丹五六粒有補助消化之力掃除酒肉之毒

●對晤談笑之際先嚼少許仁丹能使聲音清晰暢旺精神

●居常服用仁丹能防四時邪熱惡疫諸症於未發併補氣血轉弱爲強其卓効靈驗眞如神

此丹乃選上等藥材虔心精製靈效卓絕實珠無匹發行以來聲譽隆起顧蒙 惠顧者交相稱許信孚日厚實爲人人常備實藥因之銷路情形極爲鞏固洵衛生之要藥不論男婦老幼均可服之仁丹

以故身有病 須從速購用仁丹除治所有一切毛病 雖無病人 亦身邊常備此丹預防不測之急需 ●家居座臥●出遊行旅●上船搭車●時疫流行●訪人請客●演說談論●聽戲酒筵等時宜須携帶此靈丹

切勸大家勿忘仁丹

☛各處馳名大藥房洋貨鋪均皆代售賜顧仁人君子請就近購取爲荷

總經理上海河南路東亞公司

國學叢刻 叢選

第五至七存書尚多國學叢選第一集至四集均全愛讀者其速購之各書坊批發一律五折○代售處東新橋吉慶坊國光書局 江西路生活日報 寧波路神州國光社 棋盤街廣益書局

使署醫官[illegible]士

後照例照舊應外診[illegible]南首望平街朝宗坊第一家

電話一九六

新撰花柳預防法 每大冊洋四角

江聲大整頓廣告

本報自去冬出版今已五月因排印舛錯勞閱者責問故自五號起一律改用四號字删繁就簡底於純粹閱者諸君注意

注意

多一分福澤者必有一分精神諸君不信請看服本藥房各種良藥實效之保證書病者告愈弱者告強承蒙各界紛紛贊揚服藥之奇驗本藥房感聆之餘更將經驗方法愼重研究砥礪進行職盡衛生義主人道最通消之樹皮丸動肺呼吸香膠園知歷久信用遐邇馳名卽培元固本挽回造化之納佛補天汁另有一種滋補肺經健胃潤膚精製嘉普魚肝油精丸及婦女自肝經觸發諸病月經不調服月月紅凡是胎前產後赤白帶下急服女界寶至外來各症暨一切內病諸虛百損欲求服藥仙效者其惟男女老幼普通可服之自來血

各種原藥　醫用刀件　牙科傢伙　病院材料　照相器具　化學藥品　工廠藥料　化粧香品　一律齊全

以上各貨倘荷 惠顧無論零躉一律優待普通除病藥目印有華文衛生指南分贈各埠至於原藥價目另刊英文表冊如須索閱來函寫明住址附下二分郵花立卽寄奉如蒙 工商學各界及醫院軍營學校賜教敝藥房無任歡迎函到卽覆決不有負 惟愛敬此佈告乞 垂鑒爲 上海五洲藥房披露

注意

法界歌舞台

開明新劇社

准于陰歷三月初九夜開幕

汪惕予醫學叢書新出各種廣告

醫例 門診上午九時至下午三時止 出診下午一時起急症隨時不限時刻請到隨[illegible] 門診一圓出診五圓拔早過遲照例加倍 住院詳章另有 電話一千六百三十一 新出醫書

胎生學講義 每部一冊價金八角○○○○調劑術教程 每部一冊價金七角○○○○實扶的里血清療法 每部一冊價金五角○○○○產婆學講義 每部二冊價金二圓○○○○新內科臨診指南 每部一冊價金一元二角○○○○諸病治療催眠術 每部一冊價金八角○○○○精神病一夕談 每部一冊價金四角○○○○救急法及衛生法大意 每部一冊價金一角○○○○消化器病衛生術 每部一冊價金五角○○○○動物催眠術 每部一冊價金六分○○○○陣中衛生心得 每部一冊價金八分○○○○磨工教程 每部一冊價金八分○○○○醫學世界雜誌 月出一冊現已出至第五年第一號價金每冊角半定閱半年者八角六分一年者一元六角二分郵票在內○○○○赤十字條約解釋 每部一冊價金六分○○○○新撰目力試表 每張五分○○○○以上諸書本埠各大書局均有出售○○○○各省購書款項交郵匯寄最爲妥速郵票一概不收○○○○汪惕予醫生病歷問答書函索卽寄不取分文

上海英界大馬路泥城橋西首自新醫院啟

參茸珠丸 海狗腎汁 壯陽廣嗣金丹

一試驗無不同天再造乃敢出而問世蓋本廬之名譽關係甚大不得不愼重至再也此丹專治老年陽痿少年陰虛以及精竅不固見色流精未交先洩旣交不久以致腰酸腿軟耳目昏眩神思恍惚等症服之壯陽暖腎固精補陰益命門之眞火療氣血之虛寒擧而不堅洩而不射或少年誤犯手淫或後天戕伐太過數女精神不倦神勇奮發曲盡歡娛夫婦愛情從此倍篤且儘可保險身體轉弱爲強諸恙自平冬不畏冷夏不畏熱鬚髮轉黑視晤若明雖夜御數女精神不倦……如服無功效情願原銀奉璧每兩二元每料一斤收工本洋念八元老年陽痿鹿茸用法不同另製一百雙餘件皆有民局局闗章爲證以表神驗鐵據更有比衆不同者如服無功效情願原銀奉璧

如虔金嗣丹每盒一元 料欲試用每服一元

本發行所竭盡心思秘製壯陽種子廣嗣金丹方用大山吉林人參血片鹿茸虎筋海狗腎汁等品先將老年陽痿少年精竭氣血之虛寒腎經旣交不足流精未交先洩者用各省治愈謝函一百

上海盆湯弄絲業會館後寧波路口五開間門面 崔氏瓣香廬藥室啟

○本廬分設杭州陳列所○南京花牌樓○天津北門外獅子胡同忠成棧內

點鐘卽見應驗蓋觀劇耗神

●滋陰養血惟自來血爲絕對有效確實不移之補品看戲落夜損神露形者試之五

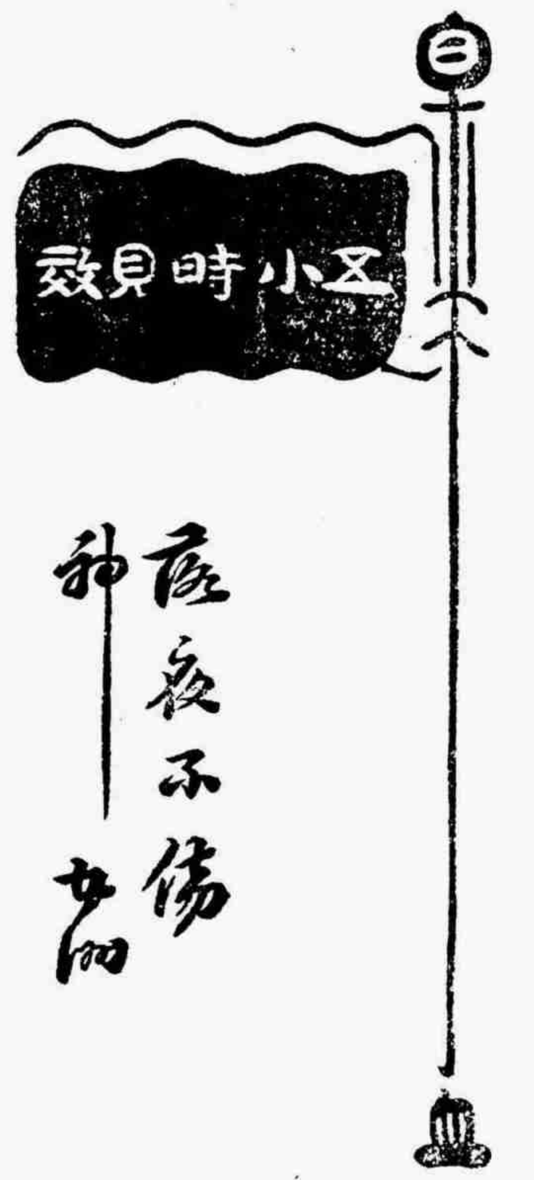

衛生靈之一

活神志清寧久坐耐勞譬如七點鐘入座觀戲至十二點鐘毫無倦容眞神品也

●人人皆知如服自來血則血輪紅●

立止腦漏丸

本局向在上海興讓街開設有年藥必揀選道地方須博考經驗精製立止腦漏一方早經海內馳名愈人無算求精購精專治腦漏虧症髓關不密無論男婦老幼新久未愈實因風寒濕熱蒸釀而成邪入肺腎內臟清竅以致濁涕淋漓膏髓液循竅散流封藏失固久延大損精血耗散髓頭液暈如空耳鳴似聾肩背骨脊酸楚頭痛長風目視少神乃致敗症係出甚則醫藥無功如不早治則成損途宜服此丸立見神效屢著經驗輕者一料除根雖十年五載老病三料斷根滋試屢驗永不再發每料一元上海東棋盤街五馬路中廣濟祥經理又三洋涇橋德銘里華泰藥房朱氏蘭臺藥局許啟

本埠新聞

◎全國商會聯合會紀事（十八）

▲商會法之討論　商會法審查報告前日（初一）會議時未得各議員同意由具副會長宣告再付審查昨上午經審查長盛竹書君又集是案審查員馬息深君等查照部令中窒礙難行之處切實修改並推舉覆審查員九人重行起草偕同聯合會章程一併報告又於昨日先表決聯合會會章程要件四條（一）本會爲永久機關臨時會議（二）大會每二年舉行一次（三）會期以一個月爲期得展會（四）臨時會經各地聯合會一處之請求三處之連署將各地聯合會過半數之同意方得召集　所有覆審查員姓氏如下張造卿馬息深周變衡呂超伯楊欣甫修辛齋龍鳴九沈聯芳余民進

▲保商案之報告　四川江西湖北江蘇上海等處提議之保商案九件　於三月二十四全體議決付審查昨經該案審查員呂超伯余民進顧竹溪應惠堂傅仿卿王伯衡顏守愚胡慶階核定　報告文如下　爲報告事竊謂保商問題原包括於商法以內但事實之變幻無定如各業之利害不同既不能不謀普通之保護更不能不思特別之補救原案第一件發給護照以保行商與第九件嚴訂保商法律以杜倒騙搶竊等弊此　普通保護法也至第三件整頓出口土貨第四件挽回茶市損失以及第八件之維持押欵第十件之維持典業等議案此特別補救法也然其中有事實可行而法律不能生效亦有習慣不同而辦法殊難一致此原案之不能無所損益也茲仍原案之顺序附審查之意見其當然成立者辦法不厭求詳其礙難實行者原文概從省略此本審查會審查之結果也　（一）商會入會之商人請由商會發給護照以便保商案　（審查之結果）　護照保護客商利便行旅立意甚善但原案以會費爲前提覦護照爲一種利益倒果爲因轉失保商之本意本審查會對於此案　認爲義務性質非權利性質爰就大會表決情形擬具護照式　暨護照存根式　並章程列舉如左（甲乙兩□護照式略）　護照章程　第一條此項護照專爲商會對於商會保護各行商之憑證　第二條此項護照由全國商會聯合會刊定式　發寄各商會照式刊行　第三條凡已經遵章入會註册之商人得請領此項護照　第四條各行商請領護照應開明各項如左（一）商號牌名（二）經理人姓名籍貫年歲（三）前赴何處（四）運輸何種貨物　或買或賣均須註明（五）來往期限　第五條各行商於請領護照時將前條各項開明交由本幇業董函請商會核發　第六條各行商領用護照應由同業三家出具保結申明並無違禁物件　第七條各行商有請求保護之處應於到達日將護照先送所在地商會查驗　第八條各行商呈驗護照後各商會即應盡保護之義務但以照內註明之商業爲限　第九條各商會保護行商應查明各該地商會章程辦理不得歧視　第十條護照效力以照內註明繳銷之日期爲限（二）整頓出口土貨勿使攙僞作弊補救信用案（審查之結果）　原案第一種取締方法之設立　土貨檢查所本審查會絕對贊成唯此項檢查所　官辦不如商辦　應由本聯合會知照各出口地商會分頭設立即以上海爲總檢查所　其檢查所章程及檢查方法由聯合會書記起草通過大會呈請農商部批准立案後定期開辦第二種勸導方法之通告本審查會亦表同情唯勸導應分三項　（一）檢查所未設時之通告大致謂攙僞作弊有害於土貨出口之銷路　（二）檢查所已設後之通告大致將檢查所之罰則及取締攙僞作弊之方法明白宣布　（三）由各商會知照各商董於各業會館分別勸導各商人以收實效　（三）研究茶市損失原因擬議補救方法案　（審查之結果）　原案爲研究茶市損失擬議補救方法其原案一二兩條在廣立專門學校　講求種植改良製造其三五兩條設備資本由茶業公所經理訂盤　杜榛茶先行之弊其四六兩條係劃一磅秤釐訂稅則綜覽六端本審查會逐條研究均剴切要圖由本會行知產茶省分商會邀集茶商妥籌辦法尅期舉行惟四六兩條關乎國家行政現正改訂稅則統一權衡　俟頒布後當無苛征縮磅之弊暫可勿議　（四）維持押欵案　（審查之結果）維持押欵誠爲保商要圖但原文押欵應由商會催贖催贖無效責成代賣是視商會爲各業司賬人非特商會不勝其煩且抵押期限因地而異因人而異因抵押品而異非事前有完全之契約即事後之處置之效力本審查會以爲維持押欵必須於　受押時雙方訂立合同　載明某種貨物若干抵押銀錢若干以幾個月或某年月日爲滿期滿不贖者得由受抵人變賣其抵押品如是締結條約彼此遵守倘有不服變賣致起爭議得　聲請商會或商事公斷處辦理　此維持押款之不二法也應由聯合會擬訂押欵合同公式附加說明分給各地商會凡有以他項貨物抵押銀錢者均適用此項之合同期滿變賣商會有督同辦理之責庶較原案維持押欵更爲有濟也　（五）請嚴訂保商法律案　（審查之結果）　此案內容倒騙賴債爲一問題搶竊拐逃爲又一問題二者性質不同界線似宜劃清查倒騙賴債由商人對於商人因錢貨往來發生之糾葛將來商法上必有條文之規定暫可勿議至如搶竊拐逃純然屬於司法範圍原案云法官無法可施是法律至此已窮而又欲請求於商法中訂定一特別嚴厲法律甚於民刑等法者以保障商界不獨事實上必難做到亦恐無此種法理本審查會對於此案以爲　無聲請之必要　至原提議人以目擊地方現狀而發此問題藉謀維持方法似不妨逕由本地方商會商請司法行政官廳切實整頓俾宵小潛蹤此方慮靜事實上當能得良善之效果似無庸求達萬難之目的也　（六）維持典業案　「審查之結果」原案維持典業主張三項（一）豁免雜捐（二）減輕官款及公欵利息（三）縮短取贖期限本審查會對於一二兩項極表同情然此方面維持典業即宜於彼方面體恤民艱查各處質典利率參差輕者按月一分重者竟超過三分以上民生已覺不堪且各典又以物値之貴賤準利息之重輕富者得享輕利貧者反苦重息似宜　酌中定制　統一利率以昭平允至第三項依照北京以八個月爲取贖期限此更利於典商不利於貧民查各省取贖期限或二十四月或十八月或十二月至不一律如必依北京之習慣驟然縮短以數月之時間收沒半價之抵當物習慣固覺不便情理亦未爲平維持之法祇應將原文豁免雜捐減輕官欵及公欵利息兩項呈請農商部核准後並由聯合會知照各地商會勸告各典商減輕利息以惠貧民其取贖期限似應仍從各處習慣無庸置議也

▲鄂商兵災問題　漢口衆商要求聯合會請願政府賠償辛亥兵災損失一事昨漢口總商會代表又提出請議書　云漢鎭一埠爲我國之中心點凡商業營業之人各省皆有而運輸貨物懋遷有無尤以各省行商居其多數良以漢口爲全國商埠非一省商場也乃自陽夏交兵闔市被焚財產損失爲數甚鉅前經漢口商會要求政府分別恤償一再籲請方准發給補助漢口商務公債票　以資救濟詎料漢口少數人私見假團體名義發電反對而政府徇少數人之請取消債票徒以將來建築商場馬路爲間接補助之語藉以塞責致全鎭債權債務糾葛紛紜未能解決現在各錢莊對於中外銀行本省官錢局以及西幇票號則爲債務人而對於各商幇則爲債權人各商幇雖處於債務人地位然亦有處於債權人地位總之債務債權均有連帶關係而其所以負此債務者要各爲兵災所致與尋常虧倒不同若不設法變通亟籌清理之方則全鎭信用皆失資本家既不敢投資外國銀行亦不敢放欵長此以往非特本鎭無恢復之望即各省亦有牽掣之虞漢口商會屢集同人徵求意見一面擬就草章　無論官欵商欵　均以分期減成　兩項辦法爲清理之標準一面呈請政府特頒命令商欠則首先清理官欵則從緩歸還乃各商幇與錢莊對於漢口商會所擬分期減成辦法既未能一致贊同而政府對於官欵商欵又不能酌分緩急漢口商會力竭計窮處置無法惟有將此項草章及各商幇意見書附請公閱應如何並請衆議酌定辦法之處明乞　公同議決代呈政府核示遵行　謹請幸甚全國幸甚

◎覆訊王憲章誘捕案

▲高華庭禁錮三月

前日下午二時半公共公廨覆訊高華庭等誘捕王憲章一案並判決高華庭禁錮三月等情已略紀昨報特詳情茲再將詳情補誌於下

▲先據原告見証旅泰侍者吳松之上堂由捕房代表　牛門律師　詰據供稱十九號下午四點餘鐘先有一體質魁梧西裝之人至念四號房間與耿華堂張慶和等聚談未幾張秀全偕同當差亦至先持名片進內通知此時西裝之人即至廿五號房內　旋至晚間九時始去晚餐食亦在廿五號房內吃的其菜與念四號不同「至此牛門律師即將菜單呈堂」念四念五號房間均我所管高華庭張成泉劉伯泉飯後先走後念四等房內尙有耿華堂張慶和及華裝一人西裝一人在房內將房門關閉不知所談何事後於九時餘同乘滬車而去係五點半來至九點半始行吃飯時共飲皮酒一瓶係我所開菜係厨司所燒與別菜一樣燒法惟諸人去後張秀全復來付賬在念四號內少待潘志和亦來與張之當差時見後即去並未囑我傳信亦未在彼久待張與西裝人等上滬車均好並無醉意　至此牛門律師即將　張成泉之照片給吳閱看向詢爾云體質魁梧西裝者是否此人　吳答稱彷彿似此模　德雷斯律師詢吳曰房間係何人來定　「吳答」張慶和耿華堂來定　德問高華庭何時來　「吳答」飯前即來　「德問」爾在房內何能見伊等上滬車　「吳答」我立在房門口看見　關讞員向吳詰稱爾何以能知四人之名姓如此清楚　吳供係在捕房內由西探持各人照片令我指認故能知之　至此德律師又欲重行盤問吳松之　沃沛律師起而反對云吳之供詞牛門律師已經問完何必再問徒費工夫

▲次據原告　見証耿漢初　上堂由牛門律師詰據供稱我係陸軍測繪學堂畢業生十九號夜九時我至旅泰找尋友人　羅鈞甫無着我正欲走出見一紫紅色轎式汽車停在園內並見一　肥胖高大西裝之人先上滬車似有醉意　後有二華裝之人相送因我之友人亦係肥胖之人故我甚爲注意至　滬車開往何處我不知悉至前日始由捕房領我至滬車行內指認當時所見之滬車沃沛律師向耿詰稱爾何日至捕房　耿答二十八號沃問張慶和劉伯泉王憲章爾認識否　耿答均不認識　沃問爾因何事前往捕房　耿答此事我在旅泰看見後當時並不注意因有一友人潘康時已兩年不能會面是日在泥城橋相遇據稱現住華界華盛頓里當即同至潘家據稱黨人住居租界甚爲危險前日有一友人在旅泰旅館被人由迷藥迷暈用滬車載往華界解至南京云我聞之甚爲駭異當將前在旅泰所見之事告知潘云西裝之人即我友王憲章我當時聞之以偵探越界誘捕黨人　心中甚爲不平　狠愿作證　故自投捕房　並非潘康時令我前往　沃問潘　時何以知伊等用迷藥之事　耿答因王憲章係潘之知友我之友人羅鈞甫前在爪哇辦理學務於前五年同安徽原籍此次因聞友人云羅業已來滬非寓孟淵即住旅泰故我前往找尋我現住東有恒路富安里六百三十一號閒居無事去年七月間在陸軍測繪學堂辦事我本係革命同志　關讞員向耿詰問爾當時曾見滬車背後所點之燈否　耿供似有　關問滬車何色　耿供淺紅色　關問當時西裝之人上滬車是否有人扶持　耿供西裝之人先上滬車　背後有二人相送

▲次據西探副目彭山上堂稟稱見証耿漢初至捕房後錄供時我不在場後亦前往調查實有此事遂偕同該証人前往南京路三百七十號梅溪汽車公司令耿指認當日在旅泰所見之滬車耿即在十五部滬車內指出一紅色汽車　向滬車行詢問當日　前經旅泰載客確係此車　又稱被告拘入捕房時曾搜其身畔並在捕房錄有口供由被告親筆簽字應請察核　沃律師云西探不甚熟悉華語恐所錄被告之供詞諸多誤會

▲又據原告見証邵金診　上堂供稱在湖北路爲廣貨生意是日至愛而近路訪友乘電車至火車站在鐵欄杆內閒玩等待同車旋見有　一汽車駛至見停在票房門口見一　體質肥大西裝之人　下車似有醉意　後由二　華裝人扶入車站之內而去　（至此德律師用鉛筆畫成車站圖式令邵指出停車地點）　後我因外國路電車已到我即乘車而回云

▲又據十五號　西探正目伊克上堂譯稟中國政府　由公廨出票請捕房協緝之人　共　計八十一名並無王憲章在內惟前在白克路八百五十三號屋內抄出許多紙張均係　偵探所談之事內有一張現存捕房查係　武昌來電　云陳其美王憲章在滬設立秘密機關請協力緝拏至王憲章有無牌票不得而知　牛門律師起稱原告証人已完否此案被告一方面並無辯護理由祇須問被告有無見證就可定罪

▲即據沃沛律師　譯稱此案原告見證均已訊畢所有各見證供詞堂上諒亦明晰然均無充分之理由可以証明此案之原因查原告所控之緣由分爲兩層（一）控被告在租界內越界拘人違章（二）控被告與未獲之人同謀在租界內誘捕王憲章然原告所控兩層理由各見証均不能確實証明拘捕王憲章實在租界之內且反証明實在租界之外拘捕則所控第一層越界拘人即應取消如以滬車係由租界駛往然被告並不同在滬車之內應與無涉況拘捕王憲章係在租界之外原告亦明知在租界之外誘因如承認在租界之外即不能以越界違章控告故又說用迷藥並時間許多似是而非之見証到　然控案堂上並未寫明用迷藥且與被告有何關係故今原告証據不足則此案亦不必再事研究應即註銷如果堂上決欲再問應請先命捕房西探到堂將界線劃清華與坊究在租界之內抑在租界之外如該西探不肯到　則務請公堂飭傳該西探等到堂証明界線否則華與坊之地點在祈認明租界內抑在租界之外（即據德律師承認華與坊在租界以外）

▲復據沃沛律師　反覆辯論大致謂此案性質與尋常刑案不同此案係特別性質含有國際交涉　王憲章係護官欲拘之人然被告實在華界拘人不能指爲違犯租界自治範圍彼拿之人係二次革命王憲章本係革命同志於共和告成又圖　二次革命　原告見証亦曾供明王憲章先往日本後即回滬未作正經事業暴謀　三次革命　故政府通令緝拿日下租界引渡一層工部局對於中央政府之感情亦無解決辦法故　政府欲在租界移提黨人工部局必出而阻　雖是以政府祇得派偵探來滬照章辦理被告亦係偵探中一份子曾奉上官調令不能在租界拘人此次王憲章自願前往華界幷非誘往且是日王憲章劉伯泉張秀泉前往旅泰實因圖謀革命進行當時王憲章在席間主意甚多如運動籌欵起義均係王之主謀惟王誤認張慶和等爲同志後王至華界亦因張慶和等所云尙有重要人物即南京同志代表在華與坊可談此事故張秀泉亦與被告同往至時張忽不允入內故被走脫王憲章前往華與坊係往歡迎重要人物至後茶畢始拘並未用藥迷暈當時被告並不在場查王既自願前往不能指爲誘捕被告在華界拘人亦不能指爲違章請察

▲即據被告高華廷上堂由代表　福履理律師　詰據供稱係南京都督府偵探　拘拿黨人有公文名單且奉上官特別命令不能在租界內拘捕致起交涉王憲章張秀泉均在通緝之內王之住址我不知悉張素認識去年二次革命張在城內滬道署組織進擊團本年三月十七日遇見張秀泉云後南京有同志來滬商議革命進行事宜後我即將耿華堂由南京來電給張閱看電云今晚由寧來申並無別言此電未與他人閱看十八日又云十九日張秀泉請我至旅泰會晤革命同志去時遇見張慶和潘志和耿華堂當時即談及革命之事　劉伯泉王憲章及吳姓係張秀泉請來耿囑張秀泉用馬車往接第一次將吳姓接來第二次將王憲章接來張三點鐘來吳劉四點鐘來王於五句鐘始至於六句鐘同在二十四號房內吃飯某吃　飛鐘後係西裝所開王未吃醉並無用藥之時當時聚議南京　上海蘇州浦口徐州揚州鎭江等處同時起義　推倒北京萬惡政府及進行籌欵運動等事均係王憲章張秀泉起意王曾書明進行條欵　給我閱看我　現已轉呈都督　席散我與張秀泉先走張慶和耿華堂王憲章三人同乘汽車前往華與坊一號西字四家會晤重要人張秀泉未曾進去又隔半時王等始至茶後開談半時王問重要人物何在　張慶和云我係都督府偵探　令來拘爾　王云誤中爾計　當時王神志清明並無醉意亦無威嚇之事當時我在樓上並未見彼等出去云　德律師向高詰據供稱我曾在捕房充當帮捕派往蘇州在水巡第二廳充當偵探每月薪水三十元於去年南京克復後與張秀全認識此次係奉都督命令緝拿黨人不管成友均須拘拿云餘供與前相同

▲又據福履理律師辯稱　原告見證潘康時張秀全劉伯泉係與王憲章同黨之人於龍章周永清乃張秀全當差所證各情均無切實證據惟滬車夫及旅泰管事西崽所供亦甚支離另有案外見證一人所供均不可靠惟旅泰管事西崽所供同管滬車情形較爲清楚總之王憲章係自愿前往華界會晤重要人物商議革命進行事宜致在華界就獲與被告無涉且被告並未在租界拘人未便指爲違章應請將案註銷云

戒因諸君注意

本社戒煙新藥係浙江全省戒烟總局局長兼技正徐錫驥先生發明未及一年完全戒絕者已達萬餘人戒時不服吐瀉等藥限食如常七天斷癮絕無後患前由張謇湯壽潛諸先生提倡勸令徐君在上海[illegible]

利喊洋行現銀專收各種珍珠

本行向在上海英大馬路拋球場東首第二十二號洋房內中特備巨資專收各種珍珠價目格外特別諸君如願割愛者請駕臨歡迎電話九百大十四辦事時間上午九時至十一時下午二時至五時禮拜休息

戒烟必讀 蘇都督民政長飭令上海各行政機關通飭廣勸以達禁絕之目的 再徐君著有戒烟必讀一書凡關于鴉片中毒理由戒烟方法無不詳載每冊定價一角 新藥戒烟社各埠總經售處 天津日租界 漢口俄界 各埠經售處

神效小腸疝氣膏藥 [illegible]

▲又據德雷斯律師譯稱此案業經原告見證證明王憲章係被告等往旅泰閘乘宿車先本直至車站後復轉入華興坊則被告用意已可概見但王係武昌人不過反對中央之所爲即欲拘拿亦應照章辦理不應施此誘捕伎倆且王人素謹慎決不自愿前往華界顯係被告等用藥將王迷暈始行拘去此等行爲有碍租界治安應請重懲以儆其餘否則租界內違章之事必接踵而至云

▲中西官核供會商良久以高華廷實有同謀違章拘捕情事判押西牢三月期滿逐出租界以儆將來判畢高華廷仍由中西探捕乘馬車解回捕房定期解往西牢執行

◉新寧輪船交涉案之結束

▲偵探肇禍不小

二月五日張勳駐滬巡查長林蔚森等上海鎮守使署稽查員羅嘉祐等在大達碼頭新寧輪船拿獲黨人仇錫鑾等五名並槍殺日本人山口篤志及彈傷金井德助致釀交涉等情迭紀前報茲悉此案經日本總領事有吉君查得槍彈係由背後入內決自彼等自戕又幷無助亂證據故提出要求條件經交涉使鎮守使等一再磋商允照下三欵辦理(一)撫恤山口篤志眷屬洋三千元並償還金井氏醫費及其因傷所受損失(二)承認偵探之過失致書道歉(三)允治肇禍各探以應得之罪並將頒諭令儆戒警察云

◉閘北又獲黨人

▲李華龍被拘

前日下午閘北偵探又在二區大德里緝獲黨人李華龍一名解經司法科密訊一過據供曾於去年二次革命時在何海鳴部下充任軍需長等情昨解鎮守使署歸軍法科訊辦矣

◉金星壽險公司

金星人壽保險公司於四月二日開幕自三時至六時茶會舖陳異常華美中西來賓有聲望者頗極一時之盛公司董事如伍廷芳楊小川李經方唐文治丁寳銓趙鳳昌鍾文耀諸君均竭誠招待該公司內容照外國最完善之法所組織布置精詳資本雄厚其最稱特色者係章程與人不同溢利公諸投保諸端並聞徐世昌溥倫陳昭常張蔭棠諸君亦係股東之一且由唐紹儀君專駐公司主持一切該公司營業之發達可以預卜更當爲中國挽回利權不可也

◉沈翔雲之生死

前充滬軍都督府外務科長沈翔雲被探在小北門左近拘獲解送鎮守使署轉軍法課王課長研訊因不承認滬亂有關當經□君□員□□電中央請示核辦□□□□□茲悉昨晨□□時復經王課長將沈提案密訊有見沈者謂其形容憔悴兩手緊拷到案後經王君諭飭除去研訊甚久據聞沈供仍執如前並歷訴光復時有功民國滬亂時並未預聞懇求澈查死亦瞑目云云訊畢問官曾詰以陳其美現在行蹤則稱毫不知情當經王君諭飭還押抄錄供詞呈由鄭君鑑核幷密查沈於滬亂時是否曾充何項僞職聞沈之生死關頭即在此點卜之云

◉美租界三個不幸人

▲一個跌殺 德律風公司工匠王阿順前午在外虹橋畔修理德律風電桿失足墜地跌傷甚重由一百八十四號西捕查見車送同仁醫院不及醫治斃命屍送驗屍所昨奉中西廨員蒞所驗明委係跌傷身死諭飭屍男王董氏具結收殮

▲一個淹殺 楊樹浦捕房一千另二十七號華捕前日巡至附近小浜內查見無名女屍一具旁有洋傘一柄帽子一只當即歸招捕頭飭人將屍撈起車入驗屍所昨午後亦奉中西官蒞所驗明委係落水身死因查無家屬即飭十二圖地保徐祺新報堂收殮發墳候核

▲一個壓殺 三泰路三百二十二號屋內之擱樓前晚忽然倒坍壓斃同居錢啟洪家七歲□子當由匯四捕房西探查悉報告捕頭飭將屍車入驗屍所亦經中西官驗明委係壓傷身死飭屍父領屍具結收殮

◉禁止運載小洋入閩

總務處現奉江海關監督施文云准財政部函開據閩省汪民政長電稱閩省小洋久已停鑄滬粵商人收攬各省小洋運輸入閩以致價格跌減市面恐慌國家地方兩稅收入向例小洋一角當錢一百常時己有虧損且恐源源而來商情更受影響市景愈難維持不但公家之受損失應悉大滬迅飭稅務處速電各關稅司嚴禁商人運載小洋入閩以維市價並請示復等情除電覆外函請照辦前來除分行外飭即一體查照辦理云云

◉滬南洋總理更迭記

交通部遲聘滬寧鐵路洋總理樸愛德君爲鐵路顧問另委克里亞君爲該路總工程司及洋總理並兼任滬杭鐵路總工程司已於四月一日起履任視事

◉關棧提出印藥總數

前星期至三月二十八日止海關貨棧共提出各種印藥三十箱計重三千八擔四十三斤皆供本埠銷售者

◉客棧違章被罰

廣西路四百九十五號某小客棧及北山西路四十二號某客棧均因廣客在棧病斃匿不投報捕房請驗違章又山東路三百三十八號門牌某客棧不將廣客姓名詳登循環簿違章均經捕房稟請公廨出單於昨將該棧主楊新伯朱安甯曹小岩傳至公堂奉中西官訊明違章屬實判分別各罰洋十元充公示儆

◉女子慣會串竊

婦人徐氏因誘令鄉人宣顧氏家之婢女荷花竊取其主鈔票洋一百元逃匿徐氏之外國擺內藏復逃回被其主詰明送由捕房派探將婢女荷花及闞徐氏闞之婢女阿四一併拘押昨晨解奉中西官訊明判荷花押女所一月期滿交其主領回徐氏押兩月阿四無干開釋▲又虹口元芳路一百十八號門牌居民朱子明控傭婦楊氏串同任金海竊孔氏竊取值洋三百□之皮夾等情昨晨由捕拘案奉中西官訊供之下判任與孔氏無干開釋楊氏押候原告之妻到堂質證再核

時評 三

◉新甯輪船案誌感（蘊因）

新甯輪船捕獲黨人一案外間頗疑仇鸞變等係受偵探愚弄又有謂主謀之李龍實即陷寳仇等於偵探而佯以在逃掩人耳目者事無左證姑置不論惟槍傷日人釀成交涉其結果至出於賠費懲兇道歉辱國體而耗民財偵探之萬惡固已昭昭然不可掩矣

▲此案初起時官場據偵探報告堅指日人爲開槍自戕而日領事則謂槍彈自背後入腹決係探警所放因此提起嚴重交涉今觀解決條件知官場已明認偵探報告之不實使非然者徇外人之要求而甘自認過官場當不若是之巽懦也偵探報告之不可信蓋如是矣

▲又此案發生後本報曾據將別訪稿謂將起重大交涉而其後迭有訪友報告謂日領事已承認日人助亂並未提出交涉當時卽疑爲不確(此項訪稿多擯棄未錄)今爲知其虛誣前曾有人語予謂探警近頗利用新聞訪事杜撰消息運動登各報各報不及察輒爲刋布遂至是非顚倒眞相盡掩嗚呼此言而確將益長偵探作惡之膽而新聞家忠實之天職亦不可舉我觀此案竊願我敬愛之訪友有則改之無則加勉也

商務雜誌

商情

匯票 四月二日各國匯票行情如左

大條銀 二十六辨十八一二
英匯電匯 先令七辨士[illegible]
[illegible]

洋釐行情 四月二日洋釐行情如左

現貨赤金 三百七十二兩
足赤條金 三百七十九兩
涉金合赤 三百八十兩
印度電匯 一百九十四羅比

錢市 四月二日北市錢鋪元及角子銀拆錢市行情如左

龍洋 七錢二分七厘一二五
[illegible] 七錢二分八厘五毫
[illegible] 七錢二分六厘
[illegible] 一錢四分一厘
[illegible] 二錢
[illegible] 一千八十一千八百文
[illegible] 一千五十千文
[illegible] 一千三百十文
[illegible] 七錢二分六厘
[illegible] 一千二百文
[illegible] 一百十六文
本洋 七錢二分

金融 四月二日錢行市價如左

英洋 七錢二分八厘三七五
[illegible] 二錢二分八厘五毫
[illegible] 二錢二分
[illegible] 三百七十一兩八錢
[illegible] 三百七十一兩八錢

股票 昨日各種股票行情如左

電車買 一百十兩
德力風又 一百〇八兩

糧食 昨日西南市如左

北帮樓白米 六元三角至五元八角
南帮機白米 六元一角至五元六角
[illegible]

龍格志賣 四十七兩
英德華又 五兩五錢
公和祥又 九十四兩五錢

油豆 昨日西南市如左

船牛荳油 (每担)[illegible]
岐山荳油 九兩八錢

◉進出口輪船

船名	往	公司
四月二日禮拜四出口		
甬興	由甯波	甯紹
江天	甯波	招商
海晏	福州	招商
龍門	膠州	亨寶
怡生	膠州	怡和
奉天	烟台	太古
濟南	香港	太古
德和	長江	怡和
岳陽丸	長江	日清
淡水	山頭	大古
四月三日禮拜五出口		
鎮前丸	三點半開往日本	郵船
德興	長江	鴻安
鎮安	青島	太古
龍門	青島大連	亨寶
德和	長江	怡和
怡隆	膠州牛莊	怡和
大德	揚州	大達
新北京	甯波	太古
甯紹	甯波	甯紹
公平	牛莊	招商
普濟	福州	招商
廣生	汕頭香港廣東	怡和
四月四日禮拜六出口		
賀茂丸	一點半開往美國	郵船
格林安	神戶橫濱	怡泰
八幡丸	早五點鐘開往日本	郵船
海安	福州	招商
新銘	天津	招商
金陵	長江	太古
甘州	香港廣東	太古
景星	烟台	怡和
廣利	香港	招商
四月五日禮拜日出口		
岳陽丸	長江	日清
美利	長江	招商

津浦鐵路開車時刻表

由天津開至浦口：天津總站 上午五點十五分(慢車)[illegible] 十一點二分(尋常車) 一點二十分(星期六特別車)；天津西站 上午五點三十五分(慢車)[illegible]；滄州 上午九點四十分(慢車)[illegible]；[illegible]

由浦口開至天津：浦口 上午九點二十分(慢車)[illegible]；[illegible]

滬杭鐵路開車時刻表

由上海開至閘口：上海 上午八點正(快車) 九點五十分(慢車) 下午二點(特別快車) 五點三十分(區間車)；[illegible]

由閘口開至上海：閘口 上午七點二十分(快車) 九點三十分(慢車)[illegible]；[illegible]

下關浦口往來公渡時刻表

(民國二年十二月一號實行)

下關開：上午九點 下午一點 四點 下午逢星期日十二點三十五分 下午逢星期一一點十五分

浦口開：上午十點二十分 下午十二點四十分 五點 下午逢星期日一點三十五分 下午逢星期一二點十八分

生活藝府

小說

玉姿風花夢（小說）

▲第十二回　偵命案無心逢奇事　露破綻有意放仇人

突然問兪三道頭兒這件事有了眉目麽兪三正色道這件事既交給了福全應照例守着秘密恕我不便答你野貓快快道頭兒守這秘密自問於這案子有利益麽兪三冷冷道大約也沒害處野貓聽了默然只得出去了周福全兒了心裏暗喜想不料兪三竟爲這件事合上了自己連李野貓都冷淡起來因湊近一步道頭兒野貓在外頭說這件事是頭兒交給他辦的呢兪三道那倒沒甚麽關係你不應把這種事說給我聽啊福全聽了自覺沒趣坐了一回也辭了出來却說野貓離了兪三的室正想出警局一個郵差送了封信進來書面寫着李野貓收四字野貓一面接了一面狐疑道誰給我的呢怎又沒寫个名姓拆了開來仔細一看不覺呆了原來信上寫着道殺沈長福者我也知汝狡詭特與汝約倘干預此事必令汝隨沈長福以去並告兪三知之野貓看完了忙將心定了定把信揣了在衣袋裏便背手向迴廊踱著想這封信究竟是兇手寫的不是啊他什麽曉得我要干預此事啊現在曉得我要干預此事的又是誰啊他叫我並告兪三我究竟應該說給兪三聽麽想了一回似參透了一件甚麽事的一般怡然向兪三屋子來（未完）

間話

磨劍室隨筆（續）（亞子）

虞美人窗前燕支桃盛開而八面桃未放戲拈此云窺窗映竹臨金井一片紅芳影盡將雙頰著燕支引得蜂狂蝶鬧已多時玉人嬌面偏藏匿未肯呈春色

曉風頻把曉粧催只是羞他穠艷怕爭開前調燕支桃已謝而人面桃始開更拈此云一枝寂寞窺金井瘦減繁華影幾番淚雨浣燕支不奈飄零已到洗粧時尹邢相遇先偸眼獨讓呈春色玉人壓破燕鶯催只得凌紅掩素一齊開河傳送春云催去難住落聲杜宇梨花春雨杏花春雨畢竟春歸何處問春春不語可堪又是人離別愁千結唱罷陽關疊恨匆匆淚溶溶郎蹤屛山十二重高陽台代家大人贈廣陵九校書作云月傍層霄露滋香畹蓮燈照到花闌一片湘雲教人疑殺仙山迴腸脉脉誰相似黃河水幾曲銀濤笑無端轉盡鑪頭熱熟靈丹明珠穿破風流蛾更起來爲我妙解連環謝女機絲鴛鴦繡偏雙翰黃花插到西風鬢記重陽會上追歡且盤桓紅袖闌鑪共爾消寒貂裘換酒重賭云念四橋頭步聽簫聲等閒吹過良宵十五偷向十三樓上望漫掩四園朱戶吹好夢十年一度數遍巫山峰二六第一峯留作行雲路雙星照七襄渡三三徑裡三生譜傍花前闌干六曲三弦同訴彈到綠么花十八半晌魂銷色舞添八字一痕眉嫵卅六鴛鴦分四角早二分明月三更鼓且莫把四愁賦（前闋隱九字此闋亦仿玉局翁體玉香僊子自記）浣溪沙云東風拂面酒初醒會向珠簾搊玉箏綠雲鬟整怕輕盈流水不傳簫底恨落花空結夢中情教人無那月斜明前闋春日云畫樓夕照却難描柳鎖輕烟傍小橋隔窗燕語麝香消小院春深人寂寂碧池花落水迢迢曉鶯啼破惜芳朝

詩選

實丹烈士死三年矣魂夢不見容止全忘旅夜凄清三更枕上淚下如瀋得詩三章以代一哭（人菊）

有生必有死陶句死亦何悲傷泰山與鴻毛死更當較量君死誠爲國君死更爲鄉卓哉應不朽風雨哭國殤君死三年矣墓草趁夕陽孤兒啞啞語老父覺全家孤寡尤悽婦君妻已陷狂一室太淒清哭聲尤悽惶轉倏寒食節斗酒葡萄香（君生時最喜葡萄酒）塔兒月影高（君葬塔兒頭故里）魂兮其來宵

自君之死矣朋輩多懲尤蟄伏田橫島全忘智伯仇鯨吞竟漏網吾恨更悠悠憶昔狂飲日酒酣曾忘憂相期同生死立志爭上流君死吾獨生倏忽已三秋窮既未可送富更何敢求飄泊復飄泊藍縷似馬周雪抱尤不幸非罪絡爲囚淮上有三傑（雪抱夢烈士云淮上三傑今去其一其意蓋自謂幷指雪抱及予也）今已失其頭此恨竟千古漫漫天地愁

自君之死矣國事愈蜩螗酬庸烹功狗浩劫釀紅羊殺人已盈野黨碑姓字香民窮脂髓盡苛政方高張饑者塡溝壑壯者散四方走險聚爲盜四野全跳梁高官方酣醉那恤民苦傷丁茲多難日存反不如亡魂兮倘歸來故國已全荒

枕上口占（人菊）

百二春光去如水此心全爲落花悲但期此後無生死離合悲歡俱不知

偶得（人菊）

而比黃花骨比柴萬人如海我成灰世年幼境胥蕉鹿百二春光漏早梅有夢都因連理樹無人可算棟樑材封侯豈足療窮病尚有心期去未回

悼夫過滬竟夕未寐談天盡烈士往事遂成一律（人菊）

澤畔行吟弔屈原西風無語近黃昏天人三策江都淚遼鶴千年丁令魂有用文章徒覆瓿無靈頭顱已懸門隙餘隴畔田橫島多少英雄腹淚痕

詞選

一哭（人菊）

一哭復一哭天地胡乃窄熙熙攘攘人終日何所得朝露似人生秋花似人色有酒折一醉醉倒黃鑪側世事太坎坷吾意長奇突

桃源憶故人見槃子倦鶴唱

和詞仿玉樵七律置兩絲風片烟波畫船八字於句首余亦繼聲（劍華）

兩中紅泫桃花淚絲管玉樓同醉風過幾番誰記片片愁滋味　煙江舊是消魂地波沒斜陽天際畫出六朝佳麗船傍秦淮緩

法曲獻仙音題春航蠻粧遺照小影（前人）

柳彈蠻腰花嬌蛇髻女真新樣粧束倦撥湘絃慵欸翠楊春風暗欺蛾綠蕩一縷芳魂醉微波渺難託　舊歡樂剩冰綃汗脂凝淚環珮冷夢雨襲廊墜玉怨草透心紅似相思瓊樹千粟艷與尋常蹋歌娘偏貯金屋剗空階羅襪月姊共憐幽獨

紀事

哀江南私記（續）

▲新江南野史之三

▲南社別刊（許不才）

東鄰子者猶左右四顧曰異哉女眷深藏何所不獲一寓目亦大恨事一人斥曰吾輩禁令遂忘之耶有犯此者吾手中物不容語次舉其手中槍械相擬東鄰子唯唯不敢答而色灰死竄去予知彼等亦有禁令豈不甚奇既而聞此次刦事雖窮搜威逼幸無姦淫荼毒事想有盟約在先不敢犯也彼等既呼嘯去未幾尤司務踐亦歸助予拾破門之屑排列成柵以橫木闌之恍如城牖被攻成缺急取門斷他物堵塞而已稱搖遂時已四下鐘始入呼予妻出驚顫稍定小婢尤瑟縮可憐予妻恐兵匪復至趑趄不肯出尤司務曰頃間來此者係土匪非砲台之兵也彼乘間一刦懼兵知覺將責以冒名已四散不知所之矣必不復來予妻信尤司務言始敢至堂前旋入房檢點失物法然出涕小婢亦捧空箱而泣余竭力勸慰之俾女傭往爨室煮粥聊取飽煖以待天明蓋深夜飢寒交迫此苦爲生平所未經也少頃尤司務領予祖母及予母等來歸確知河東全市刦掠已盡砲台兵整隊歸營且有隊官督陣隨行時忽反顧對人云適才亂黨搶刦爾等何不急報余軍隊當爲防護今亂黨不幸四散更從何處着手耶語畢向空施放槍響數聲徐徐引去絕無人敢與之爲難者

紀蹟

爪洲紀屑（續）（楫馨）

北方約一里許有（丹麥不錄）港俗呼之八打威港港甚廣設備極周整有防浪隄歐亞數千噸之船舶皆可停泊岸旁因備極完整全貨暨石砌成約數中里許右岸爲煤屯火車自此可達八打威凡勞働者及稅關等人員皆宿於八打威汽車三等客車外另備四等勞働車四等賃金僅三仙三等十仙二等三十仙一等四十仙

自八打威乘汽車約一時間即至（米萬）世界有名之植物園在焉園中沼澤風景幽媚入境不遠有開拓新架坡之蘇丹（即土酋）號（多之拉夫列時）鄉夫人之墳瑩樹陰花叢中有蒼苔斕斑之白十字塔蓋紀十八世紀時之英荷關係者園中動物館博物館植物館化學室農業室圖書室林業室寫眞室萬物室成備研究室之如此完善者誠不可多覯故世界學者至此研究頗多而日本三好博士實其一人東印度總督官舍亦在此園區域之內

（泗水）爲爪哇東部最大之都會人口十七萬有奇八打威爲政治之樞紐此則爲工商業中心當百貨集散之衝商業繁盛習尚奢華日本大商業稻垣潮谷等皆在焉距埠約二里許地名（錦石）中國人製出之紗籠甚艷麗（紗籠即土人所著之裙）

（三馬冷）昔繁盛而今衰微矣其商業之權爲（泗水）攘奪殆盡全市有委靡不振之概人口與（八打威）埒中國富豪多在此地有名之建源號即其一也（建源商業其勢可直達歐美日本經營以糖爲大宗）且位居爪哇之中央交通方便日本行商內地以此地中心點爲最多行商有直接關係之橫山商店南洋商店小川商店潮谷商店商會支店等在焉

快活衆生

滑稽報律增修案（呼）

於報紙見橫枝君滑稽報律覺猶有未盡深處不嘗政府之意鄙見所及有可加入者因援增修約法之例提出增修案七條咨請報律會議採擇

（一）報紙之宗旨有監督政府代表民意字樣者處發起人以死刑或無期徒刑

（二）報紙之言論不得政府之意志爲意志者依刑律叛逆罪處斷

（三）報紙有紀載官軍與土匪關係事項者依刑律內亂罪處斷

（四）報館中應俱一內務總長之長生祿位牌就編輯職者須先對長生祿位牌宣誓曰

某某誓守報律決無絲毫反對政府之言論記載此誓

（五）逢朔望日全館人員須於內務總長長生祿位牌前恭聽警察宣講報律用前清宣講聖諭廣訓體制

（六）本律施行之始有敢倡言反對者以叛逆罪論處死刑

（七）本律之効力只及於有本國國籍之人外國報紙及外國人不適用

文藝消息

南社第十次雅集紀事（倦鶴筆述）

今日之日多頗愛泣顏回誕寅之陰卷

芭庵曰匪石說出此等衰颯話使人不歡吳子怡引起來的要罰子怡子怡不肯芭庵也罷了次又及楚傖

芙蓉帳暖度春宵脫布衫顏如渥丹

劍華曰此是你昨宵的供狀佩忍曰顏如渥丹大半還是打誑語匪石曰心思妙絕應賀衆從之次及心俠曰

芙蓉如面柳如眉羅敷媚窈窕淑女

大衆道好次又及一民曰

六寸膚光緞緞繡鞋兒碩大無朋

劍華曰好極碩大無朋四字從何處想來要衆人說劍華話多但只是輪不着你次萬里接令

萬綠叢中一點紅羅敷媚期我乎桑中

次又及芭庵曰

娉娉婷婷十三餘好女兒美目盼兮

次又及佩忍佩忍曰十一點鐘矣恐堂裏門便戴上帽子一面走一面說曰

惜花春起早春光好桃之夭夭

衆大笑其時謝園人欣然走來衆人扯住要先說後入席園人想了半晌曰

有約不來過夜半誤佳期中心養養

匪石曰妙絕妙是後到人口氣各賀一杯園人也飲一杯次又及匪石曰

此恨綿綿無絕期長相思寤寐求之

次又及子怡曰

春來南國叉相思妙人兒我儀圖之

次及劍華劍華曰我只當永不要說了

我是四月清和雨乍晴黃鶴繞碧樹

其友生朴安曰此今日實錄也只可惜不是四月匪石曰四月間臨時雅集劍華却要來次又及朴安曰

楚傖笑曰你姓胡你大約今晚住在此間矣朴安四顧見春申樓上燈火半息侍者擧供立旋外似有送客意曰時候怕不早了一民取表一看已十二點便說我輩眞要散矣歸與歸與醉不醉却不關事於是十人齊出酒樓分道各散

萬里一幀

絕大時計

英國倫敦水晶宮有時鐘一具其體之大在全球中應首屈一指承造者係倫敦著名鐘表家登得氏其鐘面徑四十英尺二針共重五百磅鐘擺每一動則長針移行半寸每星期中長針約行十二里之遙尤可貴者所記時刻絕少錯誤

絕薄之鐵紙

一千八百五十一年英國有人始造鐵紙送交倫敦博物院陳列鐵皮之薄直與尋常紙張無異自此以後各廠俱設法熟軋壓鐵以求最薄之限中有一廠造成最薄之鐵紙每一千八百層僅厚一寸惟尋常紙張最薄者每千層亦一寸之厚是則鐵紙之薄尤有過也此種鐵紙質滑光滑書寫極便惟對光視之則有多數細孔耳

絕亮之電燈

美國某省江邊有新造火車站一處站屋所建高樓峭削如塔頂嵌極清明之玻璃其形如球直徑六尺內置弧光電燈四千九盞所發之光能抵一兆五十萬燭光四周照耀極遠宛如白晝該車棧爲此鉅燈有一用意一欲藉此奇光爲招徠貿易之計凡人仰見是燈必互相傳告轟動一時乘車者遂多二令車站內外光明使宵小不敢乘間竊發

一斛珠

▲威廉氏演說中國報紙恒偏重於政治一方面而對於實業一方面則淡焉若忘斯誠哉是言新聞記者誌之

▲百忙中弄出一個粵派皖派來總算有聲有色（印培）

▲世有奸雄然後乃有英雄所以奸雄者實建造英雄之器械耳

▲不有破壞焉得建設謂余不信請觀世界共和先進國之改革歷史（墨溪）

▲去年遊三海登白塔左顧煤山俯觀瀛台一則崇禎縊死處一則載恬瘦死處始知爲君之難

▲滿淸以官僚開其亡民國竟欲以滿淸官僚致富强無乃不可或曰不有淸亡安有民國然則淸之亡是官僚有意肇造民國也然耶否耶

▲亡淸時各報稱民黨曰匪曰逆黨及至光復則曰偉人曰志士矣名稱固無定也

▼庫倫之事三多實釀成之今又使其參贊劃界不知是何居心（凉凉）

▲今日吾政府只立法司法機關不善皆可不要吾以爲行政部亦可不要未知政府以爲何如

▲纂修淸史吾謂亦應加入若干新分子以調劑之不可盡由舊人爲之也（梅生）

小生活

▲或曰政府所訂報律京滬報界多不謂然設全國新聞家而全體反對也政府其如之何

▲予曰是有法焉援解散國會省議會自治會成例將全國報紙一律封閉

▲或又曰如遇指斥憲兵侵權之外國報既不能使之必遵又不能加以封閉將如之何曰不妨可請張勳來

（倦鶴）

南社　國學叢選　此一書爲南社及國學商兌會所刊之社集該社與會人已著名東南其書價値自不待言今南社第八集已出

中華民國憲法史案

定價大洋三角

代派處生活日報發行部

名醫到滬

上海鎭守使[illegible]博

醫士關衍輝君（號日襄）北洋醫學堂畢業生也曾任陸軍醫官關外防疫員及陸軍第三中學正醫官兼生理科教習等職歷有年所經驗既深渡人亦夥燕趙之士靡不耳其名茲幸南來懸壺滬濱存心濟世患病者請往診視當知名實相符矣今其初來滬地暫寓虹口北四川路廣生行內

介紹人　林偉南　關灼堂　崔石屏　何少莊　曾美生　羅爵東　披露

侯君前任上海公立醫院紅十字會醫院及禁烟局西醫統治內外各科婦科花柳病科皮膚病科尤擅戒烟每日午後門診二點鐘起四點鐘止出診四點以